盛京時報

昭和六年十一月七日 陰曆九月廿八日

發行人 佐原篤介
編輯人 菊池貞二
印刷人 東光明
發行所 盛京時報社
盛京時報支社
盛京時報支社

時論

最低度之政治要求

(陳廷炯)

頃纔看見汪孫兩先生在招待報界席上的談話。覺得非常「痛快」。汪先生說「昨天蔣先生來到上海的時候。同人要求不再檢查報紙。使人人有自由發表意志的機會。蔣先生昨天已經切實答應了。」我們的國家得總理數十年的奮鬥。在二十年前。已經把滿清政府推翻。由專制變爲共和。由帝國變爲民國了。顧名思義。我們國民不獨理論上應該是我國的主人翁。在法律上也成爲國家的主權者。所以我們對於政府的設施。應該有自由發表意見的權利和責任。不幸民國成立後。政府就被軍閥把持。將總理苦心奮鬥所締造出來的民國變成有名無實。對於臨時約法所賦予國民的各種自由權。任意蹂躪壓迫。比之滿清政府。更覺變本加厲。及至國民政府成立。全國人民。莫不額手稱慶。滿以爲從此可以得到民有民治民享的幸福。又不幸赤匪猖獗。共產黨乘機搗亂。挑撥離間。無所不用其極。政府爲杜漸防微起見。檢查報紙。在當局方面實有一種不得已之苦衷。而在一般人民。未嘗不認爲操之過當。查取締言論。歷代各立憲國家。均有行之。惟必有法律上的根據。在法律上許可範圍內。人民有絕對的自由。卽使間或違反法律。也有一定的罰則。且必須經法定機關的裁制。方能懲罰。所以希望政府。從速製定法規。除危害國家和擾亂社會安寗秩序者外。一律許以絕對自由。尤其是對于違反明條者必須經合法手續。由合法機關來審判定罪。使人民有所保障。才敢放心出來講話。那麼汪先生所謂接受各位新聞界的批評。才可以達到目的。同時希望各新聞界和一般國人。聽了汪先生這篇公開談話之後。不可再放棄我們的權利和責任。對於這次和平統一。應該盡量發表我們的意見。大胆批評當局的辦法。孫先生說得好。『這次和平協商並不是什麼寗府粵府的事。而是中國整個生死存亡問題所在。全國國民都應該研究討論。不能不負責任。而置之不理。』是的。在我所知的範圍裏面。這次和議。完全是照孫先生所講。醫商一個具體辦法。以備全力對外。現在商議的是辦法的問題。所以我們要認清楚。這次會議。不是商議寗粵合作的條件。是討論怎樣可以眞正和平統一。怎樣可以充實政府。怎樣可以一致對外。怎樣可以國內永遠不再生糾紛的辦法。所以我希望國人。不可受反動者的宣傳。不可再說什麼合作的條件。對於過去的得失。不必加以追求。還究人的批評。提供對於事件辦法。現在把我個人意見。寫幾點出來。以供當局的參考。備國人的批評。尤其是希望因此引出更妥善的辦法。

一。勵行法治 我國自古尊尚賢人政治。以禮爲治國的正道。以倫理爲裁判的準則。卽使間或制定法律也不過補禮的不及罷了。」直到現在。一般國人。對於法治的觀念非常薄弱。就是政府當局。亦漫不加注意。一般行政官吏。往往干涉司法。甚且越俎代庖。人民各種自由權。任意摧殘蹂躪。循至有權勢的人。以不守法令爲尊榮。工商企業。毫無保障。現在政府刷新政治。應該勵行法治。嚴禁軍人及行政官吏干預司法。使人民在法律上所應得之自由權。得到充分的保障。尤其是對於其中之通信秘密。集會結社言論著作等自由。非依據法律。不得限制。除現役軍人外。非依法律。不受軍事審判。必如是然後人民才可以安居樂業。產業才有發展的希望。就是對於收回治外法權。也免得外人有所藉口。

二、軍隊歸入國防 中國的兵額。不獨是全世界之冠。恐怕美英德法日五國的兵。合攏起來。還及中國的半數。但是日本這次來了一兩個團的兵。簡直如入無人之境。不數日間。佔領兩省省會。這多麼痛恨的事。這次慘案發生。在表面上很像突如其來。然而日本之垂涎東省。已非一朝一夕。我們事前既不研究。又不準備。一旦事情爆發。東北當局。提倡所謂無抵抗主義。恐怕也是一種合理的辦法(編自民國以來。最大的毛病。就是軍人不受政府節制。軍隊成爲個人的武力。民國之初。不過是軍人干涉民政。及後簡直是軍人兼攝民財兩政了。國民政府成立以後。這種毛病。還是存在。軍隊還是不能脫離個人的關係。政府要處分一個軍人。必要將軍隊解散或繳械。至有唐李白馮閻諸役。快後應嚴格規定。現役軍人不得兼做一般行政官吏。並且絕對不得干涉政治。專事國防。不用於內戰。欲想達到這個目的。(甲)將全國畫分爲五十或六十軍區。每區駐兵一師人。(乙)地方治安。由警察擔任。軍隊不必干預。遇有緊要事變。警察不能維持秩序時。應有當地行政長官的請求軍隊方許出動(丙)將現有各軍。一律改編。並將各軍抽調訓練。自營長以上。須隨時調動。使與士兵不發生私人的感情(丁)軍需獨立。所有餉項。由政府財政機關直接分發各師。以杜此岸彼薄之嫌疑。及防止剋扣吞餉的毛病。(未完)

四全代會出席代表

南京訊云、第四次全國代表大會。前經中央決議。展期至十一月十二日舉行、現爲期已不遠、海外代表、均紛紛到京、茲將國內各地黨部、已產生之出席代表名單、探誌於下、南京市代表九人、仇鰲、張我華、謝冠生、賴璉、周伯敏、蕭吉珊、樓桐孫、徐恩曾、黃慕松、上海市代表九人、潘公展、王延松、陳希曾、鄭洪年、張廷灝、吳開先、朱應鵬、屈大椿、鈕永建、北平市代表九人、黃萊、陳石泉、宋振榘、徐誦明、胡若愚、潘詩伯、楊棣林、稚鏡元、周大文、廣州市代表九人、范其務、蕭良柱、許崇灝、林植夫、陳永吉、曾濟寬、劉石心、伍十焜、沈覲鼎、漢口市代表七人、聞天鈞、李翼中、單成儀、劉文島、熊伯衡、劉雲、江逝之、天津市代表五人張學銘、劉不同、時子周、錢家棟、魯蕩平、青島市代表二人、李漢鳴、秦亦文、哈爾濱代表四人、徐箴、張沖、周天放、臧啓芳、江蘇代表十人、馬飲冰、吳保豐、葉秀峯、張淵揚、祁錫勇、謝澄宇、楊興勤、葛建時、黃宇人、顧子揚、浙江代表十人、張强、項定榮、方青儒、葉溯中、許紹棣、張道藩、洪陸東、羅家倫、金縉、陸希豪、安徽代表九人、丘元武、寧坤、陳一郎、劉復、曹明煥、楊虎、王星拱、邵華、方治、廣東代表十一人、蔣光鼐、蔡廷楷、歐陽駒、羅倬强、馮天如、謝平治、賴特方、連聲海、蔡熾垣、羅懷材、鄧協池、廣西代表九人、伍廷颺、黃華表、葉允登、黃子琪、李俗年、黎展材、梁烈亞、吳忠信、甘麗初、湖南代表十人、張炯、王琪、鄧悌、譚常愷、朱浩懷、雷鑄寰、周佛海、伍家宥、何鍵、彭國鈞、湖北代表九人、喻育之、吳醒亞、汪世鎏、左鐸、王獻芳、顧耕野、楊在春、劉柏芳、夏斗寅、河南代表八人、陳泮嶺、張善與、李敬齋、楊一峯、華木厚、許立超、蕭洒、張廷休、四川代表九人徐中齊、彭綸、吳淡人、曾擴情、陳學池(尚有四人未決定)甘肅代表六人、田崑山、田炯錦、張文府、水梓、牛載坤、馬鶴天、山西代表八人、苗培成、韓克溫、李冷、胡伯岳、姚大海、趙連登、張呐鼠、梁賢達、河北代表十人、李嗣璁、鄭國材、馬愚忱、陳訪先、王樹常、胡夢華、李東園、何王芳、張廣生、閻振熙、山東代表九人、張葦村、蔣伯誠、何思源、韓復榘、王子壯、張竹溪、張繼堯、張潮瀾、趙文濤、福建代表六人、詹調元、康紹周、陳聯芬、林學淵、林睿南、方暗濤、秦楚由、黃澄淵、江西代表八人、程天放、周利生、熊育錫、李中襄、鄭仲武、魯滌平、龔伯循、段錫朋、雲南代表八人、張邦翰、陳廷璧、劉家樹、甘永棠、楊杰、李培天、陸崇仁、馬匡國、貴州代表七人、毛光翔、史維煥、寶覺若、何輯五、雙清、李仲公、谷正倫、陝西代表七人、張明經李範一張志俊、蘇資深、王陸一、楊虎臣、李首齡、遼寧代表八人、張學良、王樹翰、劉尚清、梅公任、彭濟群、朱光沐、曹德宣、劉博崑、吉林代表五人、石九齡、王星舟、林常盛、李夢庚、陳士瀛、黑龍江代表五人、王憲章、王秉鈞、吳煥章、楊夢周、潘景武、綏遠代表五人、陳國英、傅作義、趙允義、紀守光、邵明星、察哈爾代表四人馬亮、張季春、劉誠宜、熱河代表四人、鄧文彬、李元箸、卡宗孟、張驥濤、中央政治學校直屬區黨部代表一人、吳挹峯、京滬滬杭甬鐵路特別黨部代表一人陳水拭、津浦路特別黨部代表二人、盧佐、梁芝、平漢路特別黨部代表二人、婁伯棠、曾覺先、北寧路特別黨部代表一人、高紀毅、隴海路特別黨部代表一人、梁醒黃、海員特別黨部代表二人、陳素、朱雲光、軍隊特別黨部代表六十人、朱紹良、陳誠、顧祝同、賀耀祖、錢大鈞、趙觀濤、陳紹寬、劉鎭華、胡宗南、上官雲相、毛炳文、蔣鼎文、陳繼承、徐源泉、蕭之楚、王均、李韞珩、張治中、蔣勵歐、孫連仲、李鳴鐘、熊式輝、陳調元、劉茂恩、馬鴻逵、劉湘、范熙績、譚道源、徐庭瑤、許克祥、徐永昌、孫渡、劉文輝、張鈁、陳季良、黃乘衡、范石生、張景惠、張之江、衛立煌、張印相、宋哲元、劉翼飛、王家烈、路孝忱、羅卓英、王靖國、關樹人、馮欽哉、傅作義、楊愛源、曾萬鍾、劉珍、梁冠英、劉建緒、李生達、于學忠、井岳秀、孫楚、孫桐萱、軍隊候補代表二十人、黃珍吾、賀衷寒、郝夢齡、張礪生、公秉藩、王卓凡、阮肇昌、蔣堅忍、俞濟時、蔣國鈞、冷欣、劉冠世、鄭介民、王夢古、劉和鼎、曹福林、羅霖、李雲杰、馬耐園、高樹勛、新疆代表五人、張鳳九、張兆基、王會善、白毓秀、宮碧澄、青海代表二人、李天民、曾省三、西藏代表五人、羅桑堅贊、羅桑籤嘉、棍却仲尼、劉曼卿、阿汪堅贊、西康代表三人、劉家駒、石青陽、江安西、寧夏代表二人、馬福祥、張天吾、

修築淮堤南北並重

皖北水災會請勿先北後南

蚌埠訊云、皖省本年水災、以沿淮一帶爲最重、國府救濟水災委員會爲救災標本兼治起見、特購大批美麥、舉辦工賑、修築淮堤、商請導淮委員、派遣測量隊、實地測勘、定期修築、淮河堤工測量第一第三兩隊、業已分赴上中兩游、分段測量、惟導淮委員會所擬具之淮河中上游防洪堤計劃、堤線上自霍邱洮河口起、下至五河之浮山止、僅以左岸(卽北)岸築堤爲限、此間皖北水災善後委員會聞之、表示不滿、其意以爲修築淮堤、必須南北兩岸同時並修、若僅修北堤、勢必以淮南爲壑、該會昨晚(三十一日)開全體執行委員會時、對於此事、特別注意、議決、當請國府救濟水災委員會並築淮河南北兩堤、原電云、國府救濟水災委員會鈞鑒、頃聞導淮委員會測量人員、先後來蚌、將按段測勘、修築淮河北堤、南岸暫不施工、兩淮人士、傳聞之下、驚駭萬分、竊查今年長淮水災、兩岸淮堤、同時沖壞、如修北堤、勢將以淮南爲壑、必致護起糾紛、非鈞會一視同仁之意、竊懇秉籌並顧、兩岸同時興修、庶工賑得以普遍、而亦可免後患、臨電無任迫切待命之至、皖北水災善後委員會叩東(一日)

胡漢民對時局談話

上海訊云、胡漢民三日晚發表負責談話、謂近兩日形勢、和會似仍陷悲觀、京方某中委仍申一切問題應待四全代會解決前議、使和會前途更多一層阻礙、國事如今日、應迅求黨政軍根本改革、並抗日計劃、以存國家一線生機乃必多方另闢途徑、斤斤於個人權位之爭持、余實惜痛、某中委以不負責之表示、以論黨國重大事、何異匿名揭帖、若仍以爲一切問題應由四全代會解決、則蔣先生所期望粵代表北來、而召集之和議、實已全無意義、今又有一事駭怪者、即西報載蔣在紀念週報告、謂余曾語粵代表、今日之蔣不僅當使下野、且當流之外國、若俄之杜洛斯基、使永不歸故土、蔣是否作此言、余不能知、余非史丹林、從無一兵一卒、不知將如何流放之、余對人芘無問題、對事則不隨聲附和、仍能竭盡所能、盡最後努力、盼同志均能徹悟、若以個人私見增黨之分裂、固無面目見人民、亦無面目見總理於地下云、

晉懲治製販毒品條例

太原訊云、山西省政府於十月三十一日公布懲治製販毒品條例全文、探錄如次、△省令 玆制定山西省懲治製販毒品暫行條例公布之、前經公布之山西省懲治製販丹料暫行條例、卽日廢止、此布、△山西省懲治製販毒品暫行條例、第一條、本條例依據山西省政府第五十九次委員會議決議案制定之、第二條、本條例所稱毒品、指含有嗎啡高根海洛因等毒質製成之金丹料面、及其同類毒性物或化合物、第三條、凡製造販賣運輸或意圖販賣而持有前條毒品者、交由臨時軍法會審判之、其在各縣發現者、由縣長審判之、(未完)

海河匪患仍然未肅清

津訊云、海河區域之匪患、近經水陸公安局及大部軍隊之迭次痛剿、業漸肅清、惟潛伏各荒村僻鎭之少數餘黨、雖免無一二漏網、距葛沽數里許之行宮村、地頗荒野、有村民劉萬通、務農爲業、家道本不甚豐、住房共三間、一明兩暗、東間爲劉及妻李氏臥室、西間爲劉子鳳鳴夫婦臥室、室外並無牆垣、但以葦草爲界、前夜三時許、全家正在酣睡、突有匪徒數名、將葦草扒開、入室將劉萬通及劉鳳鳴夫婦用繩捆起、以棉花塞口、旋卽大肆搜索、乃劉李氏乘匪搜索之時、將綁繩掙開、欲出外報警、不意室外尚有一匪巡風、竟用三齒鐵器、將該氏頭部及後背砍傷多處、立卽斃命、匪等見事不佳、急搶去棉被三條、被褥一條、銀首飾一件、衣服十餘件、開門逃逸、事後由事主報告警士劉玉良、轉報該管鄉區七所、由所長率警追緝逸匪、奈爲時稍久、已無踪影、當由該所一面呈請塘沽地方法院、派員檢驗、一面將經過情形、呈報本市公安局、聞該局昨已通令緝捕逸匪云、

上海 青島行
▲長春丸 十一月十五日
▲奉天丸 十一月十三日
▲大連丸 十一月十日
天津行
▲天潮丸 十一月七日
▲濟通丸 十一月十四日
○龍口行 (旅順不行)
龍平丸 十一月十一日
大連汽船株式會社 電話四一八五番
屬專貨客經店 大連市敷島町六番地 永和公司 電話七二七五番 七八六八番
阪神航路專屬荷扱店 大連市須磨町六〇番 隆山兄弟商會 電話長 五二六二 四六八一番

東三省古蹟遺聞續編 定價現大洋一元
文藝叢考 定價現大洋一元
哀史 定價現大洋一元二角
皇帝東巡 定價一元
盛京時報各書出版

大東門外 內科 大東醫院 日電話三三四六

寫眞器材 材料卸小賣 木村洋行 遼寧日站浪速通六 日電話三三三五四五

洮昂路局展期標購工務機務材料廣告
查本路前曾登報於九月二十五日下午二時 在瀋陽齊克駐瀋材料轉運所標購工務機務用線路用品五金工具雜品四類水道材料雜品色彩塗料電氣工具五類材料因瀋陽變動未能如期開標茲將上項材料展期於十一月十六日下午二時 在洮南小東門外本局當衆開標投標商家於 開標時須繳投標押欵現洋三百元(如商家未親能到本局投標可將標單均寄本局材料課)中標卽作承辦押欵未中者於該標解決後發還特此佈告

[illegible] 大和旅館 [illegible]

聖催乳藥 功效確
乳精
已經用者屢有感函均爲寶許稱爲特効兩藥無上之品
此藥性質純良催乳神速一經服用乳汁豐溢並能改善乳汁純良小兒吮食體重日增而肥壯奶娘亦得增進健康其藥原料採自歐美著名藥廠係由動物乳腺內提出之精華催乳之要素加以貴重之藥料精心配製而成確有無上之價值自此藥發明以來頗受社會之歡迎宣嬰兒造無量之幸福
價目每盒一元五角
遼寧小南門裏大街路東
總發行 遼寧 陸華大藥房
各埠大藥房均有代理
自動電話五〇七一號

注意 大減價出售
啓者敝社設立拾有餘年所製各種毛織物品深蒙各界歡迎今爲賜顧方便起見特在大東門裡怡信洋行於陽歷拾壹月六日起至拾貳日止七日內因物品豐富特別大減價出售賜顧諸君務請光臨爲荷
歡迎參觀
從康賜顧諸君注意是荷
外有多種衣料價格
厚呢子每碼由大洋一元參角
嗶嘰
毛斯呢每碼由大洋一元參角
毛毯子每條由大洋二元參角
毛絨線每磅由大洋二元
勿失良機
遼寧皇姑屯 滿蒙毛織工廠
售賣處城裡大東門裡 怡信洋行
中國電話二八八一號 日本電話二二二一番

戒煙
急法二日 慢法七天
安全忌好 百病不犯
精神照常 癮病齊治
老幼均可 四時皆宜
住院方便 看護週到
戒費極廉 函索簡章請付郵票
遼寧省城大西門外 振華醫院
院規注意
早八點開診晚八點止診 對於收生救服毒危險各症前往診治不限鐘點 診治各科完全施醫對於注射蒙藥讓收藥本 骨折難產顛狂肺病婦女經血不調婦人不孕均有特殊療法

贈送
官准備案 萬試萬靈 肺病新藥
○藥力驚人一料斷根
查肺病一症深爲危險染之既易治之頗難輕則咳嗽不止重則肺結核肺癆等症相繼而生若治失實有生命之憂誠爲最可畏懼之症也本行則鑒及此特由天壽製藥廠包銷批購大宗萬試靈一料斷根永不再犯今因此藥效力最屬驚人無論何種肺病咳嗽吐血哮喘確有效力起見特別犧牲凡買一盒者卽另送一料在東北首創爲喚起各界確知此藥送足五百料爲止望有肺病諸君快嘗試之以期早日驅除可畏之肺病是幸
定價每盒現大洋五元每料四盒二十元
發行所 天壽大藥房
東北特約店總經理處 遼寧中北 普克德藥業商行

靈藥出世 十四天保險斷癮
巖華戒煙丸
查近來毒物害人之最甚者莫過於鴉片嗎啡僅僅家破產甚且滅種戕身偶染此毒無不思欲戒除之然欲戒除此毒非素有經驗專力純粹上等藥材不能驅毒斷癮本戒烟丸係世傳專方純粹用上等貴重藥品精製內中決對毫無毒質如鴉片嗎啡海洛英等麻醉性質藥品此藥性質和平服後有補氣養血之功驅毒斷癮之效凡鴉片嗎啡海洛英等癮均能戒除不吐瀉辦事如常保險於兩星期內斷癮如不見效將藥退回決不失言 外埠函購郵票代價外加郵費二角卽將藥交郵局奉上不誤
巖華氏戒煙丸定價現洋 大盒一百粒二元六盒十元 小盒五十粒一元六盒五元
總發行所 遼寧小西門北電車道東 巖華藥行
總經售處 遼寧中街路北 普克德藥行

催眠術
本會創辦催眠術學事業廿餘年函受成功者四萬人面授畢業者三千衆治愈各種難症惡癖不可勝數成績昭彰在人耳目現大募學員不論函授面授秘訣一律公開函索詳細說明書請付郵票八分〇上海靶子路中國精神研究會 會長鮑芳洲啓

奉天取引所今於三月五日開業大豆行市繁昌本號亦代辦糧錢鈔業仰乞各糧棧如有事時請敝號來辦是荷
奉天取引所重要物產取引人 奉天取引所錢鈔取引人
久記糧棧 久記銀號
遼寧日站加茂町五番地
電話番號 二二二五 三二九七 三九七〇 三五四八 三一一九 四四〇八

贈送 龜齡機 壯病秘藥
◎生殖器病
◎萬試萬靈
●龜齡機裝在美麗金盒中
世界新藥「龜齡機」是專治男女生殖器病的奇藥是男女愛情中寶、缺少兒女的仙丹、返老還童的寶、代其配製原料、純用青春動物之生殖腺、甲狀腺、睪丸、卵巢等經種種化學的操作、配以高貴藥料所製成、故効力絕大萬試萬靈、復經衛生試驗所化驗、證明有效、特許專賣。
主治 老人服、恢復青春、生殖力還少復活、老婦服、月經復元、姙娠子女、青年服、健腦强精、讀書不忘、凡生殖器病、腎虛早洩、陽痿遺精及發育不完全、性感缺乏、貧血、作事厭倦、消化不良、視力減退等、及女子精脈不調、過多過少、經脈閉止、子宮寒冷、腹痛、赤白帶下、交接快味缺乏、半產、及卵巢發育不良、難以受孕等尤爲特效、
△龜齡機養身固精之奇效▽
『龜齡機』具有極大滋補力、其一盒之效力、遠勝中國參茸一斤、故凡吸鴉片者、老年衰弱者、青年腎虧者、均宜速服「龜齡機」又患早洩病、則男女間快味缺乏此藥有滋補眞陰、鞏固玉關之力、患者速服、無不立愈、
龜齡機 每盒一元五角 每打拾五圓 總經理 上海德生洋行
◎大贈送辦法
本藥在東省發行一週紀念、特提五千盒、作爲贈送東省人士之用以昭效力、而便推廣、照以上定價、在代售處、凡購買龜齡機者、卽贈送一盒、凡購買龜齡機半打者、卽送半打、每人限一打、多者不贈
總經理 遼寧鼓樓西 金城大藥房
外埠函購欵先滙寄費在內卽寄上不悞郵票代洋十足通用 吉黑郵票亦可
吉林五洲藥房 江省德泰盛 大連同德藥房

▲告白刊資 一行五號字十三字 起碼一行刊資一日每 現洋壹圓長期另議

[illegible]

日本出兵洮昂線案

中日双方代表向聯盟通告
日本說明眞相中國又誣告

【日內瓦五日電通電】芳澤日本代表、五日向聯盟理事會關于日本側在洮昂綫嫩江鐵橋開始修理之情事、發生通牒如左、

洮昂鐵道當局、爲修理曩者被兵匪破壞嫩江鐵道橋梁、派遣保線工人、前往修理、馬占山麾下之黑龍江軍對之、以機關槍及大砲射擊、結果、鐵道當局向日本軍要求以武力掩護修理之、因之日本側整備萬一受攻擊場合之防衛準備、開始修理鐵道橋、故俟修理完成後、其掩護部隊、即時以實行撤退之方針進出、

【日內瓦五日電通電】聯盟中國代表施肇基（五）向聯盟理事會、就洮昂線方面之急迫事態通告如左、

日本派兵、在表面上聲稱爲修理橋梁、而其實際爲援護張海鵬軍侵入黑龍江省、日本對于日本軍在嫩江橋梁以北進出之事實否定、係否認事實、在南方則已攻擊通遼驛、而佔領之、又日本軍飛行機五架、在錦州上空飛翔、日本軍飛行機及裝甲列車、且洮南錦州通遼等處之廣大範圍出沒、大行活動、

美國對日提勸告書
美大使向日外相交付

【東京六日電通電】美國代理大使福鄂不斯氏、並基于本國政府之訓電、于五日午後赴外務省、與幣原外相會見、面交收拾滿洲事件之美政府勸告書、其勸告書內容、雖係秘密、但表示友誼的意思、大體如左、

美國政府、向日本政府基於九月三十日國際聯盟理事會之決議、關于收拾滿洲事態、照信誠意處理、就日本軍撤退問題及其他、此後的爭事考慮、希望迅速全圖收拾事態、

土匪殺害美宣教師

【南京五日電通電】美宣教師路汗氏、一日在江蘇省海州南方、被土匪軍拉去、又據上海美總領事館來電、美宣教師敏遜氏、已被土匪殺害、因之美總領事向外交部嚴重要求調查眞相、

皖省煙苗稅
捲土重來

亳縣訊云、皖省烟禍流毒多年、當局自設安徽特稅處以來、公開收稅、烟毒將益無底止之日、當特烟查緝處初辦時、曾分向皖北産烟各縣勒索烟苗稅、每縣三十萬乃至五十萬不等、彼時因蘇浙等省反對查緝處空氣甚濃、故皖北産烟各縣取觀望態度、延宕不繳、以爲消極否認、未幾、皖查緝處奉命撤銷、處長郝子華仍以安徽查剷烟苗委員名義、繼續追索烟苗稅、各縣以大水成災、更加反對、分向中央呼籲、懇請豁免苗稅、以紓民困、經禁烟委員會查悉、復嚴電郝子華遵照前令、立即撤銷、郝不得已、乃將安徽查剷烟苗委員辦事處結束、上月郝經縣府任爲安徽稅捐處處長、已作馮婦、對於從前徵而未得之各縣烟苗稅、迄不放鬆、乃派員分赴各縣、設特稅分處及特稅查驗所等機關、復訂滿理各縣本年（即二十年）烟苗罰款辦法、令會同各縣縣長認眞追繳、就記者所知、渦陽索四十萬、太和索三十萬、宿縣索五十萬、現在大約率由舊章、本縣爲三十三萬、亳縣特稅分處按各區種戶之多寡爲準則、計第二區三萬元、第三區二萬元、第四區五萬元、第六區六萬元、第七區五萬元、第八區十二萬元、現已派員分赴各區催收、即特稅處清理苗稅所訂催徵辦法、自委員到縣之日起、以每半個月爲一限、第一限須收全數十分之四、第二限須滿十分之八、（連第一限收數總算）第三限須全數收清、倘實有特別困難未能如限辦獲者、得呈請展期、但每至多不得逾十日、待處不得逾兩次、皖北際茲水災之後、哀鴻遍野、滿目凄涼、各縣人民、是否有力認繳、尚屬疑問也、

贛南疫癘

南昌訊云、贛疫之劣都與國都及會昌一帶、被匪蹂躪數年、今夏經中央大軍努力清剿、轉戰於深山窮谷中者、凡三閱月、速埋東村于陂小浦、只及龍岡諸役、戰事之烈、死傷之多、爲從來所未有、屍體遍野掩埋未遑、發生疫癘、自屬意中之事、頃據黨政消息、甯都自經國軍二度克復後、大股赤匪雖已遠竄、而零星小股則尚未肅清、因此四鄉難民仍麕集城中、劫後災黎、餐風宿露病死相望、而城內人口衆多、衛生二字又談不到、遺矢滿地、垃圾如山、以致時疫盛行、此旬月內、死者已達六七千人、內以傷病兵又難民居多、到已無棺可買、多有棄置野外者、且現在附城數十里樹木禾草、砍燒一空、油鹽米穀、亦搜刮殆盡、鹽一斤有賣至一元者、其餘可想而知、劫後遺黎、殊有難延殘喘之勢、

蘇俄不干涉對滿洲問題

俄軍部首腦之聲明

【莫斯科五日電通電】蘇維埃俄國陸海軍委員長鄂斐失斐夫氏、本日（五）向記者約有二小時就滿洲事件之會談、聲明如左、

勞農政府關于滿洲事件、不論形勢如何、實行干涉、絕對反對、吾等對日本及中國、仍然希望持續友交關係、如盛傳蘇俄赤衛軍在滿洲國境集中、或開始運動等之風說不足付之一笑、自中日兩軍發生衝突以來、蘇俄雖一兵及一門之大砲、並無向滿洲移動之事實、蓋蘇俄政府如予以援助、結局與蘇俄直接參加中日衝突無異、其結果確信分割中國之領土及抹殺中國之獨立、最近日本政府對于蘇俄從達之覺書基於在東洋赤化威脅之幻影、使歐洲及美國之輿論、甯留異常印象之結果而已、

關東軍之交代問題
南金谷白川三大將協議

【東京五日電通電】白川大將返京後、即時與南陸相及金谷總長會見、報告滿洲之一般情況、並陳述意見、預定六日午前八時、南金谷白川三大將會合、就關東軍交代問題及其他協議、

貴族院視察團聲明
提倡舉國一致反對撤兵

【東京五日聯合電】現下深憂對華問題之貴族院中國視察團第一隊第二班、五日午前十時、在華族會館開全視察員會、協議結果、決定發表左項聲明書、分送貴族院全體議員、喚起國論、正午散會、

吾人親歷滿蒙及中國各地、調查實狀基於見聞所得確定意見如左、

第一、當此千古未有之時局、須舉國一致、以當國難、

第二、在華軍既存條約解決其他根本問題以前、斷不可撤兵、

第三、努力使中外理解中劇之實狀、及我國之使命、

第四、對在滿洲之朝鮮同胞、應努力保護救濟、

第五、在滿蒙及在中國之日本將卒、努力奮鬭、應對之深表謝意、講求慰問方法、

駐日美代使

【東京五日聯合電】駐日美國代理大使福鄂不斯、本日（五）偕同夫人返任、

日本陸軍縮減問題
以中俄陸軍縮減爲先決案

【東京五日電通電】軍縮會議準備委員會成立之軍縮案、其內容頁人員及航空機材並預算等之項目、參照四周狀況規定、爲維持日本現狀必要之最少限度就其方式、有臨機應變之意嚮、然日本陸軍之縮減與中俄兩國陸軍軍備之縮減、有爲前提之必要、結局俱因、進行會議、以中俄兩國爲對照、至於付保留條件之餘意、

聯盟理事會
十一月十七日開會

【日內瓦五日聯合電】聯盟理事會、爲審議在滿洲中日紛爭以後之情勢、預定十一月十六日在日內瓦開臨時理事會議、但議長白里安氏、因法國議會之關係、事務多端、迄至十一月十六日、不能到會、雖然、滿洲事態、其後仍不改善、結局有惹起戰爭之虞、故白里安議長本日發表、決定十一月二十七日在日內瓦召集臨時會、

美國節減海軍費案
下院海軍委員長反對

【華盛頓三日聯合電】對福巴大總統海軍費削減案、揭揚反對氣勢之美國大海軍論者急先鋒、前下院海軍委員長福雷德卜里頓氏、本日關於該氏一派對建艦問題之態度、言明如左、關於來年度軍艦三十二隻之着手建造與改裝、此項費用一億二千二百五十萬弗之支出、予等決定向議會要求、上院海軍委員長黑爾氏及予、限度軍艦、擬要求議會協贊、所需經費、約七億五千萬弗、予等更決定要求海軍試行建造裝置六吋砲一萬噸級之附帶飛行甲板巡洋艦現在海軍幹部、認爲上項關係、對將來海戰與以革命、其他必須即時建造之軍艦中、包含一萬三千八百噸之航空母艦、此外上院議員里德氏、本日對上述諸點、亦說明贊成之旨、

蘇雨生部
擾寧夏失敗

楡林訊云、昨據旅寧夏經商回楡者談、前陝西警備騎兵第一旅旅長蘇雨生、好亂成性、已於本年八月在漳化防地叛變、經孫蔚如軍剿擊後、只餘殘部二百餘人（原先一千多人）由長武逃至寧夏境池縣、與前寧邊任和亭部殘兵高廣仁等二百多人互相勾結、據聞混合起來、共有人馬各五百多、器械亦不少、計有盒子砲八十餘桿、快槍二百餘枝、

擾害地方、鄉民無可如何、適當前月廿省多事之時、寧夏動搖之日、蘇氏野心勃勃、即擬窺據甯垣、入主軍政、於是率隊由鹽池竄到離甯夏四十里之林格堡、蘇氏與部下、即紮此堡其但一切供應、寧民已不堪矣、不久即被平羅縣城防司令馬（同族）探知、隨時派人到林格堡與蘇氏、接洽收編事宜、蘇氏陽爲應允、時九月二十二日事也、次日即將駐堯合、謝合兩堡之高廣仁隊伍調到平羅、辦理收繳不料至時只將器械口頭繳收淨盡、並未改編、蘇氏得息、不履前約、馬司令見勢不佳、即調隊二三百人圍攻林格堡、蘇氏自知危急、傳令弟兄們一齊使用御、把烟（大烟）抽足、準備與猪子（護諷回兵之意）廝殺、說畢、率衆赤身露體的由西門衝鋒出去、只得部下數人、寧軍（均係回族）隨後追趕逃到石嘴子地方、而平羅收撫之高廣仁等、又被馬司令解送省垣羈落、除將內中老兵十餘人收留、其餘陝西兵、遣其各歸原籍外、其他陝西邊、定邊、及來人途過黃河、綏德、米脂等處的二百多人與高廣仁、全行槍決、駭極悽慘、同漢兩旗民衆、議論紛紛、均以爲當局處之太過、恐伏禍患於將來也、至於逃往石嘴子的蘇部殘匪、與王英舊部匪楊侯小等聯絡、並率領蒙匪捲土重來、抄襲甯垣、以圖報復、因此甯夏人民、異常恐慌云、

軍縮會議美國代表
斯齊穆遜擔任主席代表

【華盛頓五日聯合電】福巴大統領、就明年二月黎列軍縮會議之主席代表、銓衡結果、襲肴向上院議員勃拉及里特兩氏交涉、兩氏已似表示拒絕、因之結局擬任斯齊穆遜爲軍縮代表、

中國共黨召集議會
全國代表在江西參集

【上海五日電通電】江蘇省西南蘇維埃政府、以十一月七日勞農革命紀念日爲期、召集中國共產黨第一次國民會議、已向各地黨員發出召集令、同時有左項宣言、

爲排擊國民黨及其他帝國主義者、聚集勞動者農民於共產主義下、以期打倒權力階級、此外全國代表不拘國民黨之壓迫、繼續參集江西、事實上蔣介石之討伐共匪、歸於失敗、江西大部分在共產軍勢力下、國民會議後、計畫在漢口建設蘇維埃政府、組織赤衛軍、上海亦有共產暴動之計畫、目下嚴戒中、

太平洋會議
日代表返國

【長崎五日電通電】出席太平洋會議之新渡戶博士、前田多門、高柳賢三、佐藤安之助、鶴見祐輔、鈴木文治等、本日（五）乘長崎丸由上海抵本埠、

洮昂線衝突案眞相
日陸軍發表聲明書

【東京五日電通電】關於在江橋之中日衝突事件、陸軍當局發出談話形式之聲明、表記五日、大要如左、

四日朝、依馬占山等之懇請、由清水領事偕林駐在武官、及馬占山所派參謀長以下數名、同赴橋梁處、該參謀長表示對日本軍無抵抗之意、彼歸還後、日本嫩江支隊一部、揭起國旗、午后前方之馬軍、突然開始砲火攻擊、日本軍不得不一時後退、以待支隊主力來援對此欺瞞的襲擊、斷不能默視、而況日本軍已死十五名、關東軍不得不以必要之兵力、講求適當自衛策、

此外陸軍當局即日採取向聯盟事務局通告本事件內容之手續、

山東日僑
慰問滿洲軍

【青島五日電通電】居住魯省之日僑代表祐植神田長谷川三氏、爲慰問滿洲部隊、携帶委托慰問袋四千六百個、預定六日乘大連丸赴滿洲、

內田總裁
決定返任期

【東京五日聯合電】滯京中之內田滿鐵正副總裁、預定七日午後九時二十五分、由東京出發、八日正午、由神戶乘香港丸返任、

廣西內政近最情形

南寧訊云、廣西自十八年四月、與廣東開戰後、至十九年九月、滇軍圍攻南寧、政治環境上之困難、達於頂點、及南寧解圍、廣西始有自存之可能性、迨本年三月、粵桂合作成立、粵軍撤防、自茲全省陽二十餘縣、歸還于廣西省政統治、乃得恢復其轄境之完整、然轉瞬間、已半年矣、茲將其最近政治狀況、舉其要者、介紹于本報、使僻處一隅之廣西的設施、得披覽於國民之前、當亦閱者所樂於觀察也、

廣西省政府、組織大略與各省相同、設委員會總攬全行政事務、分設四廳、省府秘書、及各廳用人甚少、各主任長官、督率職員工作、頗爲嚴肅、而待遇則極薄、省政府主席、月支桂幣（收大洋比價爲十分之八）百六十元、各廳長委員、月支百四十元、以下遞減、現在因各縣自都暗中叫苦、擬將增加、衛未定確、省政府主席黃旭初、乃陸軍大學畢業、每日六時到府辦事、至夜歸寓、循循然如一書生、待人極溫和周到、而辦公則井井有條、聞其居家極簡樸、夫人以下均事操作、只用一僕婦買物及奔走而已、

民團建設　廣西原爲多盜之省、自十四年至十七年、經李黃主席之切實剿辦、匪盜漸已絕跡及十八年春、大局破裂、戰事循環不已、出征軍人、潰散回桂、又加以李明瑞俞作柏等之煽動、而到處死灰復燃、軍事當局、日忙于對外作戰、不及防剿、是以到處盜起、近爲一勞永逸之計、澈底爲民團之改造建設、設民團總指揮于省會、白崇禧自兼總指揮、梁瀚嵩爲副、掌握實權、分全省爲十二區、區設總指揮、總率本區各縣民團、每縣多者三團、少者二團、分團丁爲豫備、後備、現役三種、每年訓練爲四個月、於軍事訓練之外、並加以農業、政治、警察、黨義等訓練、此民團之組織訓練、實爲未來的徵兵之雛形、

訓政之實行　先劃桂林平樂等毗連十縣、爲第一訓政區、爲訓政工作之實施、其法先在省政府附設一籌備處、聘請對於主義、政治、及舊式行政有經驗者從事於一切籌備再由政府各要人保薦堪任訓政縣長之人才一人或二人、在省府訓練兩星期又由訓政區各縣調集教育局長及財政局長到省、與縣長同時受訓練、一面由籌備處依照國民政府地方自治法規、略加變通、使之適應廣西地情況、以便實現建國大綱之精神、一俟訓練完畢、即由民政廳、委向該區辦事、並預定進度程序、使之按期實現云、

特種之教育　廣西一般的教育、其程度似較各省爲低、惟當局對於特種教育、頗有可紀者、即軍隊仿經一次編制、即有（一）編餘軍官之更番教育、去年因桂軍閱軍由柳州正在南寧改編之際、即在柳州辦一軍官學校、有學生五百餘人、現已畢業、編入軍隊、所以學生畢業一次、即隊伍改良一次、（二）警衛幹部訓練所、亦是特種教育、其教科爲軍事政治、警察三大門類、細目約二十餘門、亦由編餘軍官組成、共三百人、計本月底畢業、畢業後使任地方警察、及民團改良事務、（三）黨政訓練所、乃招考高中以上學生組成、專研究黨務及政治者約二十四人、兩個月前已畢業、分發各縣、擔任黨部及縣公署、及將來自治之職務、（四）現又有一種計劃、辦一黨訓研究院、擬招學生二百名、造成縣長區長之人材、大約本年可以開幕、

貴族院各派又緊張
就對華問題開協議會

【東京五日聯合電】貴族院視察團發表聲明書、對貴族院各派與以多大衝動、研究會五日午后一時開常務委員會、協議對策、更自二時開政務調查部視察會、聽受視察報告、此外公正會、亦對該聲明有種種協議、昭和俱樂部亦全員會合、由當局說明聯盟理事會之情形、關討論對聯盟種種政策、十日在公正會總會、並有協議對華問題等事、貴族院空氣、依然緊張、

日本明年度募債額

【東京六日聯合電】基于大藏省大概的豫測、明年度發行新公債額、共計二億圓、其內容如左、

一、既定計畫公債　五千五百六十萬圓
二、失業公債　約五千萬圓
三、退職賜金公債　約千五百萬圓
四、補塡歲入缺陷公債　約八千萬圓
五、其他交付公債

日政府方針
仍拒絕撤兵

【東京六日聯合電】政府七日閣議席上、由外相報告國際聯盟理事會議長白里安氏、對日本聲明書回答文之內容、關於對此之態度、與方針、當有所協議、但政府之態度以爲白里安回答文所提示者、由於違背九月三十日決議之見解、要求日本軍撤退、日本對此、決定予以駁斥、按照既定方針、滿蒙治安、迄於能得充分維持爲止、撤退日本軍爲不可能之事、此外本月十六日之理事會、開態會尚有十日命駐在歐美各國之轉、日本官憲、充分說明日本政府之態度、要求諒解、使理事會形勢好出以最善努力之方針、關於此事定於七日閣議、交換種種意見、

英國新內閣已成立

【倫敦五日聯合電】此次總選舉結果、改造之英國新協力內閣人選、本日發表、閣內大臣數、由前八月成立之十名復舊、成爲二十名、新內閣政黨派別、計保守黨十一名、自由黨五名、（包含國民自由黨）、國民勞働黨四名、

首相	麥克唐納氏	（國民勞働黨）
財相	金巴轔氏	（保守黨）
外相	寒孟氏	（國民自由黨）
海相	孟賽爾氏	（保守黨）
商相	藍秀曼氏	（自由黨）
自治領相	特曼斯氏	（國民勞働黨）
殖民地相	里士達氏	（保守黨）
印度事務相	赫瓦氏	（保守黨）
陸相	黑爾磅姆卿	（保守黨）
航空相	倫頓帝里卿	（保守黨）
內相	薩謬愛爾氏	（自由黨）
樞府議長	鮑爾德溫氏	（保守黨）
國璽尚書	史諾顚氏	（國民勞働黨）
文相	馬克轔氏	（自由黨）
農相	基爾瑪氏	（保守黨）
勞働相	比達敦氏	（保守黨）
工部相	哥爾氏	（保守黨）
大法官	桑基卿	（國民勞働黨）
馬克德南德事務相	希克德亞氏	（自由黨）
保健相	楊京氏	（保守黨）

廣東對輸入紙增稅

【廣東五日聯合電】廣東政府、此次對於由國外輸入之紙類決定增稅、因之新聞紙及印刷會社、不免休業、

大贈送十萬册
家庭須備
婦科必讀
欲知婦女行經衛生須看婦科必讀
未結婚者不可不看、已結婚者不可不看、
婦科必讀
□多年不生育不可不看
婦科必讀
□防患於未然患者有良法
婦科必讀
二未患病者不可不看
已患病者尤其不可不看
婦科必讀
此等機會幸勿失之
啓者、前各分公司、贈送婦科必讀十萬册、贈送近各分公司來函、附寄後到要書之信件、不下萬起、此總公司、有鑒於此、另印十萬册由上海總公司送、凡索者、寄下郵票一分、即寄不悞
上海英界甯波路四六一號
聲明
韓奇逢藥房無限公司
一貼就好　其效如神
馬哀鳴瘰癧膏
專治各種瘰癧。未破者貼之即消。已破者貼之生肌長肉　每貼一元　双料二元　詳細說明函索附郵票一分即寄不悞
寓遼寧商埠九經路南口路東北平馬哀鳴啓

世界珍聞及其他

和會席上之翁婿舌鋒

和平會議席上京粵之黨國要人已會商多次，舌劍唇槍，極盡推敲研討之能事，惜未得一迅速解決之方，粵代表中之陳友仁，初不諳悉國語，每次會商，皆須倩人通譯，傅秉常即其舌人之一，故輾轉譯述，尤耗時間，陳之夫人張荔英女士，即京方代表張靜江之愛女，故張與陳誼屬翁婿，而在會議席上則儼爲敵體，各據一方，侃侃而談，當廿八日之會議，張靜江於開會之初，即詰問陳友仁前次赴日之任務與結果，當時之陳態度，仍如在招待新聞記者，席上之態度與言論，謂絕非賣滿州而去，關於此事，俟發表余之聲明與宣言後，當可瞭然云云，其措詞之妙，亦不亞對新聞記者也，

古應芬遺囑 有田產祖遺

香港電云，古應芬遺囑，大意謂 本人服務黨國，無甚勞績，又不事家人生產，現有田宅均祖遺，模範新村宅，亦林雲陔所贈，未對大妾分寓頗不快，

拿破崙後裔調查

轟轟烈烈不可一世之拿破崙，自去世後，其後裔遂亦散居爲齊民，衰落凋敝不可復考，世人亦因此淡忘之矣，今不料法之伯爾娜雪地發現墓碑一方，上鐫拿翁後裔系譜，法人乃據此調查，結果得知今僅存之後裔，不過五六人，且姓氏均已改換，吾人追懷先哲，不禁爲之愴然，茲將其譜系大概，述譯於後，

拿破崙之艷史　吾人欲考拿破崙之後裔，不可不先明瞭拿破崙生前婚姻之經過，其妻名伊麗娜，明目皓齒，美艷風流，當其未遇拿破崙也，本爲一龍艦艦長之妻，艦長因事入獄，伊麗娜，乃請助於拿氏之姊，以故時相造訪，日值拿氏於其姊室中，時年僅十七，面龐艷麗，體態輕盈，拿氏見而悅之，驚爲天人，遂與之定情焉，未久即由伊麗娜向前夫離婚，二人宣行同居之愛，是年冬產一子，取名牛崙，時拿氏正準備征伐波蘭，聞生子大喜，爲置乳母湯護，珍愛異常，及長又爲擇師教導，殷殷望其有成，嘗曰『吾兒日後成人，能爲一縣吏，吾願足矣』豈知此小小之願望猶不得償，初非拿氏所能料及矣，

牛崙之荒浪　拿破崙雖期望牛崙甚殷，牛崙秉性荒蕩，終日出入於巴黎舞場間，徵歌逐酒，胡天胡地，其父死後，益復變本加厲，呼盧喝六，散盡家資，後以債務關係，身繫囹圄，得父友之醵資，爲之贖釋，出獄後，又好勇鬥狠，嘗擊斃威靈頓手下之參將，以報乃父滑鐵路失敗之仇，後與一女工名佛蘭蘇者自由結合，生三子，長名查理，次名腓南，又次名格斯頓，復於一八六七年，正式迎娶佛蘭蘇爲妻，生一女名迦娜德，

拿破崙後裔之景況　迦娜德爲拿破崙之孫女，其人至今仍在，自父牛崙死後，即充女教師，後嫁人，其夫姓爲米斯勒，故迦娜德亦改姓爲米斯勒牛崙，蓋從夫從父也，迦娜德生子女各一，子於一九一七年死於歐戰，女適一工程師，生一女，今已九歲矣，其三兄，長兄查理，爲鐵路建築師，卒於一八九四年無後，次兄腓南，潦倒四方，生活困乏，亦無後而死，三兄格斯頓，至今仍存，三兄經商度日，差足溫飽，有一子一孫，此孫即爲拿破崙第四代之玄孫，故拿翁後裔，今所存者，僅此五人而已，

摩登離婚案 奇異的三項理由

倫敦函云，此間飛行場經理歐斯文生，近請與其妻離異，其理由如次，（一）澡池水熱，不請其夫入浴，（二）結婚五年，婦只洗澡四次，（三）無論預備何等珍奇美麗衣物裙帶，總不換不穿，依前項三理由，請求法院准予離異，或設法強迫行之云，

絕食請願之王院長 病勢沉重

津訊，國立北洋工學院代理院長王季緒，因痛心國難，絕食各節，詳情已誌本報，記者親赴該校，探詢一切，茲將所得分誌如次，王院長絕食，經學生發覺後，前日午由該校校醫及醫生卓景餘診斷，結果王確患吐血胃炎失眠等症，加以王時屆花甲之年，身體素弱，故病勢甚沉重，惟全校師生，正設法救護中，王已開始服藥，并以牛奶灌餵服下，藉資滋補，每隔三小時，用藥一次，全校學生及教職員，輪班看護，計學生每二人爲一班，隔三小時掉換一次，晝夜不懈，醫生爲便王靜養計，堅囑拒絕外人會談，並書『謝絕慰問』貼於王臥室外，而赴校慰問者絡繹不絕，中以王之同學居多數，王家中尚有年高老父，兄及弟已來津，午後六時，有紅十字會馬徵明赴校慰問，事先馬君將一手指以刀割下，用鮮血書就血書一紙，詞句悲惻淒涼，到校後，即將血書留於校中而去，水產專門學校及滙文學校，均派學生二人代表前往慰問，又該校師生以王院長已服藥靜養，師生等亦進食，南京之北洋大學同校會，已有電來，慰問王院長，并轉電上海和會各代表，懇和平早日完成云，

▲慰問電如雪片飛來　又各界之函電慰問如雪片飛來，其要者爲王氏令兄照臨，自吳縣原籍來電云，『對弟勿大執，顧世及照』又李書田等來電云，『傳兒不食祈和，至誠可以感天，何況人類，協等（李雨協）叩，聞風，不勝感觸，兄學界名宿，萬勿輕生，爲國珍重』

▲陳立夫蔡院長覆電　又南京中央黨部秘書長陳立夫來電云，北洋工學院王季緒先生，暨全體同學公鑒，中央同人對於全國一致禦侮，竭能盡誠，以求實現，奉讀東電，無限感念，日來正悉力求全，希釋盡懷，爲國珍攝，滬上諸公，迭已電轉，陳立夫江，段鈞，萬孝驥來電云，北洋大學王季緒師鑒，懇進食，促成和議，容後圖之，又蔡院長覆電云，北洋工學院王代理院長鑒，教育爲救國首圖，萬乞珍攝維持，不日北上，諸容面懇，澤冬叩，又蔡院長並另覆北洋學生一電文云，北洋工學院全體同學，冬電敬悉，已懇王院長繼續維持校務，望諸君亦善自珍攝，努力向學，以謀救國之本，諸待面叙，澤冬，

▲即和賦詩贈蔡夫人　又訊，革命先烈蔡夫人之夫人前往洋探王病，得邀接見，相見之下，王又雪涕不已，蓋王昔日留學日本帝國大學，與蔡夫人爲過從甚密，契友也，蔡時充中興會教練，與蔡實禮欽敬，王斯時追上往事，能不神傷，即揮手指一絕，以贈蔡夫人，詩曰，「一紹興秀豪先生生）生死等平常，男兒死戰場，義烈千秋在，將軍片刻亡」（緒不能詩悲惻之下，詩吏不能成，聊作俚詞，以誌哀悼）

▲喜研學術感情獨厚　王爲江蘇吳縣人，今年有年，日本東京帝國大學工學士，英國建橋大學機械工學士，現年五十一，『爲中國學機械工學者第一人』，後之學者，多出氏之門下，氏平素常著藍布長衫，尚能二件，過之途中，均以爲工人也，生平喜研究學術，感情獨厚，處如父子者，僅王一人，此次國難臨頭，王首先砥礪學生，立志救國，乃突以和會之閃爍，遷衍欺世，並謂余年已半百，即至百歲恐學問亦無進，不能報國，不如以死，感動京滬要人，或可收救國之功效，是故生不如死等語，所幸當報被人，且轉告學生，發覺尚早，否則王氏一有不諱，不僅中國工業學術界之大損失，抑亦中國前途之大不幸云，

汪精衛不忘童業師 三顧茅廬拜先生

上海函云，汪精衛抵滬後，汗於其門，賓客應接無暇晷，凡獵官熱中者多奔走駭指見，然汪於百忙之中，竟不忘其童業師朱嵋村先生，（汪爲紹興人，寄籍粵東，嵋村曾爲廣東學政，汪應童試入學爲茂才）抵滬之後，即微服往謁，一次不遇，翌日再往，如是則三，朱方延見，一時無不稱爲佳話，蓋不異於三顧茅廬云，

瀛海舊聞

▲倫敦的新郵政局　倫敦利琴街中有一所新郵政局設備之精美與周到，爲從來所未有，櫃檯以桃花心木製，櫃外設有坐椅，以便顧客坐息，地板上不用毯，代以橡皮，人們行走其上異常綿軟，西方人起居飲食都講舒服，如此連寄信的時間也可舒服了，

▲法國人的納稅　世界各國人民納稅之多，據說以法國爲第一，直接的與間接的，共有七十種，除了飲酒吸烟兩項以外，搭乘火車或公共汽車都有稅，買一個鬧錶也有稅，連屋子上的窗與門樓也無不有稅，

▲火車站中的新設備　德國吉朋地方的鐵路商局，爲使等在車站中的旅客們便利起見，特在火車站中添設一間寫字間，備有打字機與打字員給人服務，紙墨略略納費，便可寫信拍電，得到便利不少，法蘭克福地方的火車站，因鑒於這種設備之受人歡迎，所以也照樣的添設一間寫字間了，

▲美國人的消費　美國是全世界最富之國，所以美國人的消費，也過於別國的人民，據最近統計，他們消費於零賣的吃食店中的，平均每人爲十八金鎊八先令，消費於汽車與一切車件上的，每人平均爲十五金鎊十二先令，在這兩點上看來，可知美國人之愛吃零食與喜坐汽車，

▲法國香白米鎮的禁例　法國香白米鎮，由市長訂定一個禁例，每天午後十時至午前八時之間，所有旅館與公共場中不許開留聲機，奏鋼琴，以及使用無綫電等，各種發聲的東西，并通知人家，不得使他們的狗叫街，道中的汽車也不許鳴喇叭，以便鎮中的人都可安睡，

天空異象

見於宇宙一角之黃道光 開始衰微全失光輝 …各種慧星有新活動…

據天文界消息，黃道光，在八月間雖頗強大，而入九十月，漸次失光，至光應強大之十月，隨時全失光輝，是極奇怪之現象，日本全國各地之黃道光觀測者，學界咸表驚異，據日本倉敷天文台之研究，天曉發現之黃道光，每年以八月至秋間光輝強大爲常，尤其於十月中最發揮其特色，惟本年之黃道光，全未明悉云，台田荒木科長專觀測研究此奇現象，而是否太陽之熱與光之關係，抑何宇宙產之影響，或依於地球大氣之變化，在八月底失蹤之勒維斯慧星，茲已見於東方地平線上，係由京都郊外花山天文台之中村安氏覓得，其光度八等級，非七生的米突以上望遠鏡，不能窺見，位置在獅子座之希星之北五度，又由希星之西六度務，徐向東南活動，於日出前，約一小時見於東天，又天文學界，期待本年再現之慧星，有恩凱與紐基明二彗星，除恩凱已發見外，紐基明亦最近由美國威爾遜山天文台之尼柯生博士發見，光度爲十九等恒星狀，於本月中旬由巫谷衛星之北蹲向西運動，

瀾金

乃世界上之希罕至寶 發見於陰山半島等地

◇在化學上有驚人用途

德國化學界最近發表，輕質之金，爲飛機上必需之鋁鎳而起者，有瀾金陷金，此二金產自希臘，供世界之用，近日德意瀾河及陰山半島瑞典等地，竟產一種金質名曰瀾金，較無論何種金屬，皆可寶貴，蓋凡有金質使熾熱發光，莫不可藉分光器識別，因金光與日光，根本不同也，瀾河所產瀾金，使分光器接連X光鏡，除目力可辨之各光線，依照舊法詳加分晰外，並將不可辨之隱光，亦藉攝影器分別顯示之，因是瀾金用途，在化學上工業上，皆有驚人之價值也，然產量極少，在廣大之各礦石中，僅提取二米鎊格蘭瀾金云，

伍廷芳爭獄軼事

伍廷芳博士精研法律，其學識道德，久爲社會人士所欽仰，日本伊藤博文，尤敬佩其人，故秉李文忠詢以中國人才之際，最爲推崇，既而李公入奏召爲刑部主事，蓋當清季諸政革新，而博士爲習歐美法律之最早者，藉以改良刑法也，聞爲主事時，適京師有婦姑勃谿，其姑自縊一案，對於新舊刑律頗有重大出入，其事實爲媳婦之不孝，屢思逼令大歸，而又感於子婦之情好甚篤，不忍重拂子意，其子欲順母意以出婦，則未免兒女情長，若逆母而不出婦，則未免闔家不和，尚未有調和安全，以期家庭和樂之法，適經商遠出，諄囑其妻善事姑嫜，勿使悲苦，婦口諾而心違，其夫出時，初尚相安，未幾偶以他事未順姑意，姑怨憤異常，入室自縊，輿論譁然，以爲婦逼姑死，是逆倫重案，罪情甚大，控之官並緝其子歸案，案既決，依舊刑律均處死罪，以爲不孝者或將請王命，由刑部主事擬稿，案經伍博士手，伍博士審議再三，以爲犯罪之目的，須有意思行爲而決，婦雖不孝，姑由自縊，並非逼死，且其子外出更不知情，依歐美刑法言之，決無處以死刑之理，況當改良刑法，而仍沿舊律判斷，將何以全部改革，與刑部尚書某力爭，而某則維護舊律，仍處凌遲，伍博士以一生一死，出入如是，既求其生而不得，雖死者於我無怨，而刑法又不能逐步改良，以此而推及其他，是政府陽標改良之名，而陰實施行舊律，志不得逞，學不獲展，遂掛冠而去，惟李文忠識其才，仍畀以事，隨時諮詢，民元伍博士長民國法律學校，余爲門下士，親聞其講述云，

韓奇逢黑雞白鳳丸

黑雞白鳳丸主治功效經血不調，赶前錯後，經行腹痛，發燒心忙心跳，白帶過多，久不生育，子宮寒冷，腰腿筋骨痛，胸膈膨悶，飲食少進，或久患小產，腹內有塊病者，頭迷四肢無力者，行經血色不正，或紫黑效塊及淡紅者，夜不安眠，睡多惡夢者，氣虛虧血咳嗽痰喘，時愈時犯如同邪病因生氣成房事所傷以致崩漏者，萬試萬靈，結婚數年，從未生育午後發燒者，凡患經血各病服之，効力絕大，雖老婦服亦能生子百發百中，可謂婦女第一聖藥，心跳或年久之白帶久不孕育子宮寒冷速服此藥百發百中有立桿見影之功以湯潑雪之成購服一試其効力便知，
定價每打五十元每盒五圓吉黑區每盒哈洋六元　每打六十元
外埠購買常接向各分公司可也
總發行上海英租界甯波路四百六十二號　韓奇逢藥房無限公司
哈爾濱道外萬國車票隔壁韓奇逢藥房無限公司
遼寧馬路灣大紅樓西頭
韓奇逢藥房無限公司

品製　株式會社　大連機械製作所
鐵道車輛，鐵橋鐵桁，鐵道路線附屬品及信號裝置，鐵管鐵屋豆油容器鍋爐類，
本店　大連市沙河口臺山町
支店並分工廠　遼寧西塔大街三町目（電話二一〇三番）
要目　汽鑵，汽機，煙突，各種機械類設計製造据付，鑄鐵，鑄鋼並，眞鍮鑄物，酸素瓦斯，

奬牌勲章　記章帽章　黃銅貿鈕　鋼坚偵像　珐瑯招牌　金銀寶器　美術品
送贈式價單
中國官公署指定
大連市山縣通七七號地　金華號　電話七九八四六番一五九八

大預言家　康節　來哈
先生著人物誌前年批逢吉黑三帥均係辛丑命與今年辛未太歲沖剋不利本年五月九號至六月盛京時報登亞康節論辛未年與辛亥同有肅殺之氣內戰一開引起外交天下滔滔不堪設想乞當道儆戒等語辛金秋烈先生見機預避來哈神哉神哉
寓哈埠正陽街天泰棧　人物誌售價參元

診療開始
診療科目　內科小兒科
診療開始　十二十三號
診療時間　午前門診午後出診
日站住吉町七番地（電影館前）
石川醫院　電話二四五六號
內科　院長醫學博士　石川精一
小兒科　醫學士　石川順二

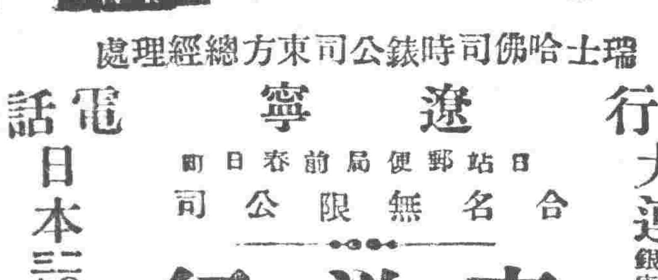

哈佛司顛動不妨錶
時佛司錶　機械堅固　走時準確　顛動不妨　價廉式美　經久不損　實錶中首　屈一指
瑞士哈佛司時錶公司東方總經理處
分行　大連　連鎖商店街　銀座通角
遼寧　日站郵便局前春日町
合名無限公司
森洋行
電話　日本三七〇三一番

測量、製圖機械器具一切　製作修理

東京玉屋商店滿洲總代理店
奉天若松町三十二番地　水上洋行奉天支店　電話二三一一番

大營安達長春　連口東寧春　哈爾濱
硫化染料，硫化曹達，工業藥品，各種販賣，
三井洋行

援助時局經濟界受難國際運輸株式會社之蹶起
國際運輸株式會社　資本金爲壹千萬元
本社設於大連山縣通二三一番地支店出張所及營業所設於大連，遼陽，奉天，撫順，安東，沙河鎮，營口，鐵嶺，開原，西豐，四平街，鄭家屯，通遼，洮南，泰來，郭家店，公主嶺，范家屯，長春，下九台，九站，吉林，敦化，哈爾濱，齊齊哈爾，泰安鎮，傅家甸，海倫，雙城堡，滿溝，安達，昂昂溪，浦塘，天津，青島，上海，新義州，元山，神戶，東京等各地從事員有壹千餘名外並於世界各國重要都市有代理店及取引店基礎確實信用卓著之一大會社
其主要營業如左
（一）海陸運送及辦理運搬營業
（二）倉庫保管營業
（三）金融及辦理荷爲替（貨物滙兌）
（四）委託販賣業
（五）代辦通關手續敏捷
（六）包辦勞力
（七）關於直接或間接運送資金之供給
（八）關連前各項一切之業務
値此一般經濟界不振之秋更又因今回時局關係南北滿洲及中國爲極度不安金融陷于梗塞商業貿易杜絕本會社有鑑及此今特以其豐富資本與絕大信用不拘何國人一律平等特別誠實迅速親切及佣金之低廉爲旨供一般之需求打破經濟界之難關緩和商取引上之不便積極的圖謀圖滿機會適宜敢祈一大福音望請各界幸勿交臂失之際此各自利用爲圖福利增進一大善策也
奉天支店　設於宮島町六番地（電話四四四二番）

君身体虛弱請服此金剛片聖藥效如神
特效　常服保腎安神身體健壯房事快美補血生精藥性平和四時皆宜老幼男女均可服用非市井春品也
定價　大洋每小盒廿五片大洋一元二角　大盒廿十片大洋二元四角　大盒每打十二元
本堂因擴充營業酬謝主顧　大贈送四十天買一盒送一盒勿失良機
哈爾濱道外正陽十四道街老福春堂總售處　外埠函購不加郵費
外埠代理　遼寧鐘樓南大成藥房　全和發源　全江省德太盛　全軍署街大吉祥　江省中西藥房　吉林泰華西

金剛藥片
主治　先天不足房事過度手淫滑精乏嗣陰莖短小陽痿不堅房事不久見色早洩老年精衰中年斷傷精神困倦頭暈眼花耳鳴心跳氣急夜不安寢凡因腎部所傷腰疼腿軟四肢無力形容枯槁瘦戒烟體弱各症新久保効
服法　每日早晚飯前服二片若有房事一小時前服四片白水送下

商部註冊　靈芝商標　馮氏斷癮救苦金丹
天津　中央衛生試驗所化驗全國禁烟委員會張主席題贈（除惡務盡）
天津特別市　展覽會得特獎（一百分）衛生局化驗註冊　▲社會局出示保護
直隷省長傳諭嘉獎△山西省署核准備案▲天津警廳化驗註册
太原警廳出示保護△漢口警廳核准備案▲上海商會給證獎勵
▲風行海內六十四年（本堂自清同治七年設立）
此丹專戒嗎啡海洛英等毒及鴉片煙癮輕者一付用十天重者三付分兩星期用均能和平不吐不瀉痛苦毫無於不知不覺將癮斷淨且飲飲驟增精神煥發已呈各省官廳化驗註册復經中天津煙台濟南河間黃沙河安國昌黎無錫宣化涿鹿紹興等五十七處拒毒會試用成効卓著戒除者指不勝數業經各處謝函證明書▲前曾逐日在天津各報披露每付價收回藥本現一元本洋堂爲補助拒毒起見如蒙各縣拒毒會函購者價目尤格外克己以盡濟世之心外埠函購加寄費八分或用郵票一百十分替代
本堂發售此丹已歷六十四年非似市上藉廣告假藥騙錢欺人者所可比擬是以本堂備有影印功效證明錄如將此函剪下附郵票二分
益世保胎膏　專治婦人小產滑胎一症效異常百發百中四貼一元
當即奉閱影印功效錄承索即付郵費八分
總號　天津法租界天祥市場二層樓上　峻芝堂
分號　天津西馬路宣講所前九十四號
▲招請外埠經理處▲遼寧售處震泰報局
哈爾濱道外正陽四道街口歐羅巴行經理
遼寧總經理　震泰報館　中華大街　電話四二一七　三〇六七
外埠函購須附郵票壹角廿六分如滙時滙寫票寄大西門內郵局付可也

天然清補丸
內務部衛生試驗所化驗立案
（一）有白面白丸鴉片嗎啡針等嗜好者服之立見奇效小盒三盒驗無毒化斷通行各
（二）凡有癮人多因煙毒作祟全身欠爽及大便乾燥不思飲食不能早起以至清氣不升濁氣不降氣血不能流通面帶煙容久之發生一切疾病如服此丸立見奇效如不信請先試用
（三）無癮人服之可以清補身體寬胸順氣利大便加飲食用小兒心煩纏人化服十丸病亦立愈有服過此丸者定知言之不謬
每盒二百〇七粒。大洋一元。半打五元五。一打十元。郵費一盒至一打二角。郵費足收不用均備詳細說明書函索即寄。
清金保肺丸　每盒廿付現大洋一元試用包每服八粒五分乡年咳嗽痰喘一盒全愈不得服外不論火嗽與否不論
新方退雲散　每盒洋一元二角
外治痢疾一粒丹　吐瀉咳嗽即愈二三付可愈輕者均可治痢疾一瓶不重者二三瓶全愈一人一粒納於臍中。上貼膏藥一張。快則一刻。慢則半點。大人用大粒五角。小兒用小粒三角。十一至十六歲用中粒四角。妙不可言。
閻氏製藥所　志雲翔
總批發　天津東南城內鼓樓南
駐遼經理處南站　義順内
哈爾濱道外正陽街西頭　義和成
營口大平康里
江省南大街三合永福記
民頹縣大街裕泰公
長春商埠四馬路泰和藥店
遼陽四平街驛前　義順
吉林河南街長盛東

鐵路　城子開 … 寬城子開 … 吉林開 長春到 … 奉天線（天奉往）… 安東開 … 鐵路 天津總站 東站 … 哈爾濱開 … 山海關 … [illegible]

新省府成立在卽 對張斷絕固也
惟與國府斷絕猶有問題

關於遼寧新省政府之成立、幾經討論、仍由地方維持委員會蛻化而成、茲正分頭籌備一切、卽行實現、仍由該會中之有力者、袁金鎧、于冲漢等、出面主持、備具規模、該新省府成立後、卽統轄全省政權、經常費核定爲三十萬元、由財政廳支撥、關於該新省府成立之布告、業於五日晚草就、惟因中有與國府斷絕關係之字樣、該會諸委、於六日晨集議、以有須研究修繕之處、因而對於原擬、就待發之布告、尚未決定、大約今明日卽能核定發表、茲覓其草擬之布告原文錄之如左、爲佈告事照得東省自事變發生以來、政權停頓、本會出而維持、所有交涉事件、不管既往、不管將來、惟在此過渡期間、本會因愛護東北人民之故、不能不代行政權、與張氏政權及國民政府、斷絕關係、俾人民照常安業與官吏申明權限、以安人心、商賈法守、除分行外仰各官廳、各縣政府、遵守本會法令、卽實行、勿得違誤、切切特佈、

硝磺局繳欵

遼寧硝磺總局、自孫祖澤任局長後、將局務整理、恢復辦公、所積存欵項及新征者、共七千餘元、均解繳財廳核收云、

遼陽解到稅欵

遼陽稅捐徵收總局、頃將所徵收之各項稅欵、計現大洋三千八百元、奉票一萬餘元、於昨五日、派該局科長于某、將此項稅欵、一律解交來省、交財政廳收訖云、

交委會將召集 交通整理會議

東北交通委員會委員長丁鑑修、對于事變後之各地交通、有整理之必要、擬于日內在瀋召集交通整理會議、刻正籌備中、凡各鐵路局長、均須列席、共同討論、以收羣策羣力之效云、

依布氣戰況極其慘烈 雙方死傷頗不少
齊齊哈爾附近埋設地雷

黑龍江馬占山軍與日軍在大興站附近衝突開火、已誌昨報、茲據續訊、日軍自五日晨以來、繼續攻擊江軍在大興陣地、至午前十時許、始佔全占領第一陣地、後向第二陣地仍然猛攻、江軍極力堅守、一時難破、至午后三時許、江軍奮勇逆襲、大演激戰、双方死傷頗多、其後日飛行中尉大針氏、駕駛飛機、一方與地上日軍保持連絡、一方則以槍砲、轟爆江軍、至[illegible]關甚之、大隊部被十字之槍彈射入云、

又哈爾濱電、東路接訊、洮昂路依布氣一役、中國側死傷約二百人、陸續輸回齊齊哈爾方面、馬占山仍作壯語、惟須維持一晝夜間、卽得蘇俄援軍開到等語、在洮昂沿綫及齊齊哈爾附近、更埋設地雷云、又訊江軍於五日午后三時許逆襲日軍、使之陷於苦戰、日軍乃卽時由後方增派應援隊、至六日午前七時許、有項增派日軍與江軍騎兵衝突、開始戰鬥、然江軍對日軍似決取徹底的抗戰、現由龍江方面極力運送子彈及糧餉、列車往返、頗極頻繁云、

張軍再起後陣容 全部共約兩萬名

張海鵬軍重整旗鼓、復師大泰來等情、已略誌本報、昨據調查 張軍在泰來方面之陣容、其布置之軍區綫路、則如以下所記、

(一)在泰來城內駐有騎兵一團、又步兵一團、手槍隊三十名、憲兵隊十五名、由步兵團長白永勝担任警備責任、

(一)在泰來以東之五廟子站、駐有第一支隊一隊、兵數約五百名、第二支隊一隊、兵約五百名、又駐有唐際貞新編之第一團、兵約二百名、彌凱元新編之第三團、兵約四百名、

(一)在泰來以西之太平川地方、駐有第三支隊一隊、兵約五百餘名、由劉茂義隊長率領、又新編之第六團兵約三百餘名、由李子振團長率領、

(一)在泰來西下窪子地方、駐朱連陞之第九團兵約四百名、

(一)在基街地方、駐有張俊卿之第十三團兵約五百餘名、前後之沿綫、共約配置兵力在兩萬名以上云、

事宜云、

商聯會進行 各縣多請願

遼陽市商會長王織周、自請准當局、擬發起全省商會聯合會議、以謀救濟商難後、昨聞各縣商會聞訊、因事關全省商界福利、近多來函請願會期暨卽、並欠合努力贊助王會長之盛舉、王會長以各縣輿論一致、對於聯合會之籌開、現正進行云、

張學成舉兵後 楊常遺族 響應輸欵

等情、已誌本報、頃聞楊宇霆與常蔭槐二氏之遺族、對張學成舉兵之反張、已聲明響應、願輸將兩家現有資財爲其軍費、又楊之遺族人等、現多回法庫、整理其前所有之財產云……上圖右楊左常

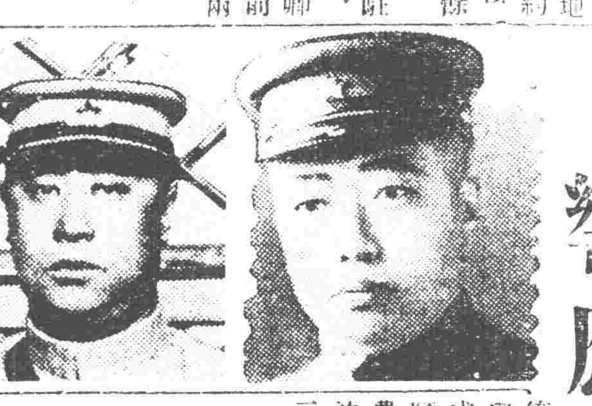

張學成在遼中境之茨榆坨(距遼西四十里)村、進次遼中

砲七旅開到錦州

東北軍砲兵第七旅、喬方部、頃奉張學良之命令、於月之五日晨出關、開到錦州協防、並担任由山海關至錦州一帶剿匪、

李壽山樹幟東邊 草莽英雄均望風來歸

繼王殿忠等兩起事者、茲聞又有李壽山一人、自在東邊寬甸等縣樹幟後、一般草莽英雄均望風而歸、現已聚有大兵四萬餘人、刻正派員與營口王殿忠等連絡一切云、

經收清潔費

市政公所派赴各區催清潔費警士、每分局四名、分兩組經收、現因兩組挨戶征運緩、乃改爲個人單獨經收、以期敏捷云

凌軍潰兵 歸附張學成

張學成起據遼中、猶決率部西征等情、已誌前報、頃據消息、張學成率部於三十一日抵遼中後、卽向該縣官銀條提欵九萬元、同時設立司令部、購置糧草、準備西征、先是張未抵此時、自衛軍總司令凌印清曾向該縣索欵五萬元、及凌印清、爲匪包圍、失敗、各項潰兵、擬卽投依張氏云、

張宗昌石友三 赴津傳聞兩歧

與平寧先後立於敵對地位之張宗昌、石友三二氏、現已先後乘輪赴津、關於張石之赴津、此間乃傳聞兩歧、一說係應關張之議、將打除從前意見與之合作、是以赴津卽行轉平、一說張石此次之赴津、實係溥儀之所致、緣後皆運動、遣來氣勢正濃、清室方面、爲充厚實力、籠絡一般軍閥計、所以密派張石前往計議、張石雖已失勢、而猶有號召力、溥儀故特邀之、而兩一切、二說未詳孰是、姑據所聞、併予誌之、

張學良在平 籌畫軍餉

東北軍各旅軍餉拮据、迭次籌畫迄今無着、頃得確息、日下張學良在平籌出現欵四百萬云、作爲各旅軍餉、除電知王樹常、于學忠外、派參謀長榮臻攜往關外發放云、

平張對熱軍餉差別待遇 湯玉麟限期討索

湯玉麟現以所轄熱軍協餉、平方久不發放、對所部殊爲歉仄、且平方對冀綏遼之直系軍隊、已行照舊發餉、尤爲本人所不快、故現已由承德發出最後之索餉電文、限一星期內、將九十兩個月協餉照撥云、

萬福麟日內 赴濟晤韓

魯軍有調防津浦北寧兩路沿綫消息、日來各方盛傳、在津東北軍並有當行換防之訊、頃聞萬福麟返回江省原任之議、平方因軍事關係、現已撤銷、平張因向韓復榘有時局關係之某種任務、有再度接洽之必要、因已擬定再派萬福麟銜命、日內東往濟南晤韓有所接洽、會此時局緊張之際、萬之此行、實惹人注目云、

刀匪衝破輯安後 通化城頗危
于芷山加派重兵征討

頃據關係方面消息、東邊刀匪、自衝破輯安縣、其勢愈形增大、內中各處潰兵佔居多數、且携有機關槍、大砲等利器、現仍積極前進、通化城岌岌可危、前雖由東邊保安司令于芷山派隊痛剿、但以匪勢衆大、難以敉平、現又加派數隊、協助征討、以期肅清、而消隱患云、

達王返瀋

內蒙達爾罕王氏、自東省事變後、曾赴北平、會晤張學良、茲者該蒙王於昨五日、由平搭北寧路車返瀋、復鑒於該蒙旗匪患披猖、日內卽行回該蒙旗云、

張景惠 決不往平

吉林主席張作相電勸特區長官張景惠往平、已誌本報、頃得消息張景惠長官因哈埠地位緊重、深恐遠離發生他故、是以電復張作相暫時不能往平云

光天化日之下◇◇◇ 邴克莊之子被綁

大西關廣泉通胡同、前東邊道尹、邴克莊公館、於五日上午十時三十分、突來三人乘第一六三號營業汽車、至公館內、聲稱謁見少爺、當經邴道尹之長子出見、卽經該三人手持槍械、勒令登車、風馳而去、不知載往何處、自衛警察局接報、現正動員偵緝中云、

電信管理處職員 准到電話局報名

東北電信管理處、事變後、業未恢復、現自動電話局爲救濟該項職員起見、凡前東北電信管理處人員、准到該局報到聽候支配服務云、

交通隊恢復 額暫定五百名

自瀋事變後、前省會公安局之交通隊、散逃無跡、現自衛警局、爲恢復舊觀起見、特招編交通隊五隊、每隊一百名、均日分派赴各街市要路口、指揮交通、該隊於月之五日、已正式編竣云、

假冒憲兵 貪夜叩門檢查 原來却是胡匪

小南關十字街分所管界內、賭站胡同住戶當星野家、於五日夜中二時許、忽由夢中聽得外面有人、叩門甚急、當卽喚醒僕人、向外詢問、門外胡匪、詐言自警局協同日本憲兵隊到此檢查、急速開門等語、該僕聞有日兵檢查、隨將門開放、進入胡匪三名、但日裝打扮、直進入當之住室內、將當等監起、大施搜搶、計搶去現洋票一百七十六元一角、現大洋五十元、(內有五角一枚者九元)奉大洋票十一張、但五十元者二一匯錢花女貂皮袍一件、金鐲子一付、銀錶一塊、金鑽戒指一個、一匪手持自來得手槍、兩匪手持片刀、搶畢從容出門而逃云、

大小東關最多
商號荒閉之可驚數字

瀋市各商號、自去秋因金融影響、卽形蕭條、迨至事變後、各商號益形不振、刻據調查、市內商號閉門者、已達三千餘家、尤以大小東關爲多、若支持本年底、實不堪關閉矣、

地方委員新選 正選十八名 候補者二名

瀋陽日租界、本屆選舉地方委員、因東關公會、競爭情形甚烈、於五日午前八時、開始投票、至午後八時四十五分投票終了、九時由國用地方課長、開匯、當選者之題名、各候補者之票數、結果新當選之榮冠諸氏、共十八名、候補者二名、題名如下、計正選十八名、石田武亥、名和長平、瀨藤邦治、吉川康、岩元次郎、三谷末次郎、岩崎時夫、鹿谷秋、土橋森吉、奧田周、醫屍強太郎、中村政市、山本謙幹、有川藤吉忍、秋原昌彥、安倍袈裟男、鯉沼恩、菊地秋四郎、候補二名、中田卯吉郎、李王楣、

馬占山兼任第一旅長

江省主席馬占山、近將東變軍第三團、暫編爲步兵第一旅、旅長一席、已由北平萬福麟電委馬氏兼任、以專責成云、

平張電阻法院復活

最高法院東北分院、孔昭炎赴平後、曾受張命、在平籌設分院、現聞張除在平最高法院東北分院在平暫設外、並復密電瀋陽高等法院及地方法院、暫緩繼續開辦、待候命令、並分電吉黑兩省各級法院、及哈特區各法院、對於應提之上訴案件、今後呈送北平最高法院分院審理云、

事變後逃走之住民 日來相繼遷歸

本城商埠於事變後、所有城內各關住民、紛紛逃赴關內、平津地帶暫居各情、已誌本報、茲者前次逃走之人民、因在關內生活維艱、且該地之房價物品、日益增高、該項人等、均陷於困境、稍具資財者、均於日來返歸瀋垣、頗爲繁多、據該逃難人民云、無法適從者、狀[illegible]云、

劉王再辭職 中央仍挽留

內政部長劉尙清、前曾一再呈請辭職、中央僅允短假、堅執留任、頃聞劉部長現又向南京懇辭部長職務、而國府文官長王樹翰、因行營事繁、無暇兼顧、現亦向南京呈辭、惟中央對於上之二氏辭職、仍主留任、已分別電覆不准辭職云

馬占山之便衣隊 被日兵逮捕

五日午前六時二十分許、在大西關九鬼洋行附近、有行蹤可疑之華人兩名、適爲巡邏附近之日兵發見、卽時前往拘捕嚴重問話、結果該兩人竟自稱爲馬占山所派之便衣隊不諱、一人爲江省步兵第十三團長(姓名未詳)、他卽爲江軍副官某上尉云、

東北軍冬服 在熱察收皮

東北當局、因念東北軍之皮服、已屆需用、以資禦寒、乃派遣至熱被服廠長、李昌在熱察二省收買皮張、聞現已收買者四萬餘張云、

勞勉任畢 赴平報告

關於北寧路、迭被胡匪劫掠之事、高紀毅前曾派遣副局長勞勉出關按段調查、茲勞已一一調查完竣、詳列造表、四日晚入關直赴北平、謁張報告云

張宅搶案續訊 張黑既被烤 妻女亦被勒

大西關月窗胡同、張黑子家被搶一案、聞除張某被匪火烤傷重、已入紅十字病院治療外、而張之妻女、當時亦被匪徒用繩綁勒、因亦負傷、新任齊恩銘警局長、因此搶案非常、已分令偵緝隊及四區警察嚴限破案云、

各縣長相繼更動

遼寧地方維持委員會、現爲整頓吏治起見、頃將不稱職各縣縣長相繼更動、現已發表者有開原曲連木、梨樹關朝三、西豐任昌圖、遼源陳德聯縣、自治主席、其餘營口、錦縣、等縣、亦皆繼續發表云、

于芷山招匪 在山鎮編練

東邊鎮守使于芷山、以東邊各縣、爲綏靖地方計、日來在清原縣境、招收降匪三百名、又在山城鎮北招收降匪五百名、刻均調在山城鎮編練爲正式軍隊云、

北寧路嚴防共黨

北寧路局、近因時局不靖、共黨乘機企圖活躍、該路沿綫各大站工廠、不無該等潛伏煽動、特於日昨飭令各站工廠、對於是項宣傳物品、嚴予查禁取締云、

皇姑屯防匪 封堵沿邊胡同

日來皇姑屯地方、因與北寧路線匪區毗連、當局近爲防範匪人竄入擾害治安計、已于日昨從事將沿邊各大小胡同、用刺絲連結封堵、以便易於防守云、

天氣豫報

北西風 十一月七日 晴

六日之溫度 平均 七度三 最高 一一度〇 最低 三度二

搶

◆大西關小什字街路南天合號錢莊、於昨五日午后二時許、進入胡匪二名、手持匣槍、逼索銀錢、搶去現洋票數百元、正欲逃走之際、自衛警察聞信赶到、双方卽行開槍射擊、約發十餘响、匪人竟漏網逃逸云、

◆小南邊門外楊樹林一帶、在五日下午有匪徒十餘名、在該地潛伏、五里河子村柳家園子大車進城送菜、行經該地、被該匪攔劫、卸去車馬兩匹、騎而逃竄云、

◆小南關六合店前胡同住戶寳某、曾任團長、于五日午後有匪徒一人、冒充檢查、結果行搶、至搶去何物則不得知云、

◆工業區露天市場住有小販孟某、每日在市場賣物、以資餬口、於昨五日早六時許、攜錢上行買貨、詎行至三馬路中間、突遇步匪二人各持手槍、將所帶之現洋二元搶去遠逃云

◆城北陵堡附近、住有農戶姚永安者、家稍有積蓄、突于五日晚間六時餘、有胡匪二人各持手槍闖入屋內、搶去衣服首飾計值一百餘元、及至匪走報警尾追竟無蹤跡云、

◆大北關火神廟胡同住戶夏洪才、於昨五日上午、赴城北道義屯取地租子、大洋九十五元回歸、步行抵文官屯附近、遇一棒子手、當將夏某截住、將帶之欵、如數劫去、並搶去灰棉袍一件、該棒匪當卽向西跑去云、

◆大北關草倉後靴鞴把胡同住戶魏子揚者、前在迫擊砲廠充技手、稍有積蓄、於五日晚十一時、忽來匪人一名、手持七厘子手槍、闖入內室、將家人威逼一處、搶去大洋五元六角金酣子一付、白鐲子兩付、搶完當卽逃走、及報警追之、則匪已杳如黃鶴云、

◆小東邊門外八家子、西勝記磚瓦窯、於今六日晨六時、由墻外跳入胡匪四名、各着短衣、手持利刃、進至房將李掌櫃綁打、計搶去奉票一千八百元、該匪遂攜之向東逃遁云

行市 六日

條銀標金

倫敦銀塊現行	一九片一六分九
全 遠卯	一九片一六分七
紐約銀塊現行	三三仙四分三
孟買銀塊現行	六二留比〇分〇

上海標金	午前	午後
開行	六四六.〇	六四三.〇
下市	六四三.〇	……
大價	六四八.〇	……
小價	六三四.〇	……

中外滙兌

英美滙兌	三弗五五仙四分三
美日滙兌	四九弗〇三仙
美國上海滙	三五弗〇分〇
上海東滙 賣	兩分
上海東滙 買	兩分
上海美滙 賣	弗分
上海美滙 買	弗分
上海英滙 賣	先片分
上海英滙 買	先片分
瀋陽城內滙兌 現洋票滙上海	〇.九八五
現洋票滙中銀	〇.七四五
金票滙中銀	一.二七七
現洋票滙大津	〇.九九五
大連滙上海	七三兩四〇〇 七三兩四五〇 七三兩五〇〇 七三兩五七五
大連滙煙台	七〇兩一〇〇 七〇兩一五〇 七〇兩二〇〇 七〇兩二五〇
營口滙上海	……
安東滙上海	七四四兩〇

各地錢鈔

瀋陽 日站金票對現洋	午前	午後
開行	一六三.〇〇	一六五.五〇
下市	一六五.五〇	一七〇.五〇
大價	一六六.〇〇	一九八.〇〇
小價	一六〇.〇〇	一六五.三〇
安數	四四	三五四

城內錢鈔 同現洋對金現行			
十點	五三.一〇	一點	五三.八〇
十一點	五四.九〇	二點	五三.〇〇
十二點	五四.三〇	三點	五三.〇〇

現大洋換奉小洋	六三.四
金票換現大洋	〇.五四一
鈔票換現大洋	〇.九八〇
哈大洋換現大洋	〇.七〇〇
天洋中交票換現洋	〇.[illegible]

大連 鈔票對金票	午前市	午後市
開行 近卯	五三.八〇	[illegible]
開行 遠卯	[illegible]	[illegible]
下市	五四.〇〇	……
大價	五四.〇〇	……
小價	五三.五五	……
安數	二一萬	……
●同現行(午前) 九點	五三.四〇	一點 五三.八五
十點	五三.七〇	二點 五三.〇五
十一點	五三.八五	三點 五三.〇〇
●鈔票對小洋錢現行	一〇九.七〇	
●現洋對小洋錢現行	一〇一.五五	

安東 鎮平銀對金票	午前	午後
近卯開	七〇七.〇	七〇〇.〇
又下市	七〇七.〇	……
遠卯開	七〇七.〇	七四五.〇
又下市	七三九.〇	……

開原 金票對現洋票	午前	午後
近卯開	……	……
又下市	……	……
遠卯開	……	……
又下市	……	……
安市	……	……

同現行			
九點	五四.六〇	一點	五三.五〇
十點	五五.〇〇	二點	五三.七〇
十一點	五四.三〇	三點	五三.〇〇

長春	
金票對大洋票現行	……
鈔票對哈大洋票現行	……
金票對吉官帖現行	七五三.〇

哈爾濱 哈大洋票對金票現行	午前	午後
十時	三三.八〇	二時 三六.五〇
十一時	三五.八〇	三時 三六.三五

營口	
金票對爐銀現行	……
鈔票對爐銀現行	……
爐銀對奉票現行	……

各地豆糧

瀋陽 日站大豆(百斤大洋價)	午前開市	午後下市
十月	……	……
十一月	……	……
十二月	……	……
一月	……	……
安數	……	……
●同 午後開市 十月	……	午後下市 ……
十一月	……	……
十二月	……	……
一月	……	……
二月	……	……

期米(滿取)一包金票價	特等	一等
十月一日	……	……
十一月半日	……	……
十二月一日	……	……

●城內豆糧市：大豆 …… 豆餅 …… 豆油 …… 白小豆 …… 紅小豆 …… 花小豆 …… 吉豆 …… 台豆 …… 青豆 …… 廊豆 …… 碗豆 …… 粳子 …… 谷子 …… 麥子 …… 粱子 ……

稻子 …… 大麥 …… 小麥 …… 高粱 …… 包米 …… 粳米 …… 米元 …… 小米 …… 江米 …… 勝米 …… 稻米 …… 粱米 …… 林米 …… 芝麻 ……

大連 大豆(百斤鈔票價)	午前開行	午後開行
現帶袋	五.五〇	五.五[illegible]
不帶袋	五.六〇	五.六二
十一月底	五.三四	五.五八
十二月底	五.三七	五.四八
一月底	五.二七	五.四四
二月底	五.四三	……
三月底	五.四七	……

●豆餅(壹塊鈔票價)	午前(開行)	午後(開行)
現行	一.七〇五	一.七〇
十一月半	一.七〇	一.八〇
十二月半	一.七〇	一.八〇〇
一月半	一.八〇	一.八〇〇
二月半	一.八〇	一.八二〇
三月半	一.八〇	一.八二〇

●豆油(壹箱鈔票價)	午前(開行)	午後(開行)
現行	一三.九〇	……
十一月半	一三.八五	……
十二月半	一四.〇〇	一四.〇〇

●高粱(百斤鈔票價)	午前(開行)	午後(開行)
現行	三.〇五	……
十一月底	三.〇九	……
十二月底	三.〇九	……
一月底	三.一九	……
二月底	三.二九	……
三月底	三.三七	……

開原 大豆(壹斗現洋價)	午前開行	午後開行
十一月半	……	……
十二月半	……	……
一月半	……	……
●高粱(全上) 午前(開行)	……	午後(開行) ……
十二月半	……	……
一月半	……	……

四平街 大豆(壹斗現洋價)	午前開行	午後開行
十一月半	……	……
十二月半	……	……
一月半	……	……
●高粱(全上) 午前(開行)	……	午後(開行) ……
十二月半	……	……
一月半	……	……

公主嶺 大豆(一斗現洋價)	午前(開行)	午後(開行)
十一月半	……	……
十二月半	……	……
一月半	……	……
●高粱(全上) 午前(開行)	……	午後(開行) ……
十二月半	……	……
一月半	……	……

長春 大豆(一石鈔票價)	午前開行	午後(開行)
十一月半	……	……
十二月半	……	……
一月半	……	……
●高粱(一石鈔票價) 午前(開行)	五.〇四	午後(開行) ……
十二月半	……	……
一月半	……	……

哈爾濱 大豆(爾特哈洋價)	午前開行	午後開行
十一月半	〇.九三五	〇.九三〇
十二月半	〇.九七五	〇.九七五
一月半	〇.九[illegible]	〇.九[illegible]
●大麥(同上) 午前(開行)	一.三五〇	午後(開行) 一.三五〇
十二月半	一.四〇〇	……
一月半	一.四三〇	一.四三五

國外商品

●美國綿花	同一五錢(漲)	
十二月卯	六.三五	……
一月卯	六.四〇	……
三月卯	六.七[illegible]	……
五月卯	六.九六	……
七月卯	七.〇[illegible]	……
十月卯	七.[illegible]	……
現行	六.六〇	……
●印度棉花同十錢(跌) 卜羅吉印	一八〇留比〇分〇	
沃謀拉印	一六〇留比〇分〇	
孟高魯印	一四五留比〇分〇	
●大阪期綿線行(壹梱金票價)	午前(開行)	午後(開行)
十一月底	一〇八.二〇	一〇八.五〇
十二月底	一〇八.八〇	一〇八.九〇
一月底	一〇九.四〇	一〇九.二〇
二月底	一〇八.七〇	一〇九.九〇
三月底	一〇八.八〇	一〇九.九〇
四月底	一〇九.五〇	一〇九.二〇
五月底	一一一.二〇	一〇九.八〇
●大阪綿布綫現行		
龍	四.一五	猴鳥 ……
軍人	四.〇〇	扇面 ……
鹿細	二.九〇	福助 一〇九.〇〇
●神戶豆餅		
十一月底	二.二二	……
十二月底	二.一[illegible]	……
一月底	二.[illegible]	……
二月底	二.[illegible]	……
三月底	……	……

請 小一旅館經理孫振邦先生來函感謝夏氏化痔膏 (照錄孫君原函如左)
夏先生大鑒敬啓者鄙人感患痔瘡十稔於茲多方索治迄未見痊終日憂悶莫可言宣前者與鄉契劉君雲卿談及[illegible]
雙陽縣永衡厚張玉桐先生來函云
痔漏之發源
中醫論痔漏一門、分爲二十餘種、雖分門別類、然得病之由、不外乎風濕燥熱、醉飽入房、飽飯橫解、精氣脫泄、[illegible]者、或外若毒起成瘻、不破者爲痔、破者爲瘻、日久而出膿血、黃水浸淫淋漓、不止者爲漏、結在肛門而成硬核、管長數寸、痛癢難忍、因循不治則正氣一衰、其發更屬不易、夏氏化痔土龍散、夏氏化痔膏乃保世傳、主治痔漏[illegible]
地址 瀋陽小東邊門外福祿廠東 金香前胡同一五四號 大西關月窗胡同九〇號 夏福興堂啓

吉長路警特招三十名 保護大豆運輸

【長春】吉長鐵路警務總公所課長李銘鈺、頃以本路大豆保管、業經成立、茲爲保護大豆運輸起見、特呈准該路當局招募護運警察三十名、並在該路舉行試驗、約於日內即可榜示云、

夏防展期解除

【長春】市公安局、例年屆青紗障起、因恐盜匪潛滋、防害治安、必臨時辦理夏防、督飭各警官加班防範、茲以時屆秋末、田禾刈盡、照章應即解除、但孫仁軒局長、以値此時局不靖、盜匪仍難絕跡、爲徹底保衛地方治安起見、決定緩期解除、並通令各分局隊長、仍努力督飭各警認眞辦理、以盡厥職云、

胡匪槍傷事主 並未搶去財物

【長春】頭道溝華商會合成於昨日昨晚六時許、突有匪人二名進屋、恫嚇櫃夥、不准聲張、該號柜夥某因驚欲逃、竟被匪人用槍擊傷甚重、匪亦恐被聞槍而來、遂匆匆竄去、並未劫去財物、事後該號除將傷者抬送醫院療治、並報告日警署請爲嚴緝云、又日昨警署巡捕某、於同日午後九時許、在日橋附近查見形跡可疑、華人一名、當即逮至本署審訊、是否搶該號之匪、現正嚴訊中云、

軍需處領去冬服

【長春】省垣長官公署軍需處、現以時屆秋末、瞬交冬令、各軍冬季制服、亟應預備、以便屆時分發服用、遂於日昨派員來到吉林陸軍被服廠、領去棉軍衣千餘套云、

哈郵分局長請假 以劉銘琛暫代

【長春】駐長吉黑郵務一等分局局長哈石鈞氏、頃以宿疾復發、須待修養、爰特於日昨向哈埠郵局請准短假四個月、以資休養等情、聞已照准、遺局內職務、另委劉銘琛暫爲代拆代行云、

雪一尺

【撫松】本邑入秋以來、氣候温暖、忽於十月廿四日、北風驟至、大雪紛降、一晝夜間平地積雪尺許、近日寒風凜凜、備若隆冬景象云、

郭永年聲明如此 予襄助卍會決不參政 任凌屬處長是子虛

【長春】日前訛傳有長春人郭永年者、經此次民衆自衛軍司令凌印清、委以駐奉辦事處處長等情、曾誌十月卅一日本報、茲查郭氏於前數日親自到長、襄助卍字會、辦理慈善事、並擬設立第二粥廠、酌施紅糧、賑濟貧民、聞郭氏曾對人云、前各報載凌印清委余爲駐瀋辦事處長等、純屬子虛、余本長春人、因關懷桑梓、故物歸理、專辦一切慈善事業、對於時局決不參加任何意見云云、

各區村添丁自衛

【開原】西鎮各屯、盜匪充斥、甚屬猖獗、民不安居、皆行逃避一空、警團無力敵抗、刻下南鎮與東鎮尙稱安靖、各村以爲預防計、故行添設連莊、以資自衛、可免股匪之侵擾、已行添抽團丁、設備充足、頗能自衛、於是各村屯、均行直起組織云云、

內勤局員改外勤

【開原】本邑宗川尙陽堡一區分局、內勤局員黃指凡、對於辦理文件、尙爲平平、現經治安局將該局員改委外勤、所遺內勤局員一職、已委定蔣某充之、刻已正式發表、該黃局員向充外勤事宜、此番改委、尙稱合格、遲分局長奉到局令、已將該員等任職情形、文報治安局備案云、

自衛團斃匪

【開原】城西北六區管界田家窩棚、自衛團團董黃興武、督帶團丁、以資防衛、於月之三十號、下午一時許、竄進該村胡匪二十餘名、該團董得耗、帶領丁十餘名、與匪開仗、戰有半小時之久、匪勢不支、立即逃去、是役擊斃胡匪二名、並得賍馬等物、已經報告治安局、該局已派韓大隊長令警隊前往協助云、

熙長官手諭力杜奔競之風

【吉林】熙長官頃諭所屬云、吉各廳處局所長人員、均爲地方服務、應懷靖共之誼、力杜奔競之風、殆値時局艱虞、端賴和衷共濟、凡我僚屬、益應勗勉、萬不可竟同代異、妄肆要求、置應辦之事、應盡之責於不顧、本長官用人、悉秉大公、遇有黜陟調遷、必經再三考核而後定斷、並有挾而求者、所能干預、我同僚當亦深知、惟恐仍有結合爭援、互相荐舉、甚至假借外力、有所覬覦、其用心實不堪問、一經査出、應予撤職不貸云、

潘秘書長赴哈就醫

【吉林】長官公署秘書長潘鶴年氏、茲因病請假、於月之四日、攜眷赴哈就醫、一時似難回吉、▲

盤石縣長赴任

【吉林】新任盤石縣縣長何殿芳、原充建設廳科長、係孫財政廳長之推荐、何氏已將行裝摒擋妥貼、並向長官稟辭、定五日由吉海路赴任、▲

日軍志兵隊遷移

【吉林】駐吉日軍志兵隊、原住省裡三道碼頭、陸軍講習所院內、該隊長、因其地址不甚相宜、於前在商埠大馬路、吉林印刷社門前、租妥民房多間、現已改造完竣、聞即可遷移新址云、

電燈廠嚴查燃戶

【吉林】電燈廠廠長白林鶴、自接事以來、對于燃戶非常注意、爲維該廠權益起見、該廠長近聞燃點私燈者甚夥、若不嚴加取締、收入礙難起色、特諭調査科、每日派檢査員、分赴各區認眞檢察不得疏忽云、

交涉署長雖已新定 如何接收是問題

【吉林】熙長官委謝介石爲吉林交涉署署長一節、因吉林交涉署全部、尙在哈埠、關於本署如何接收、抑另或行改組、以及經費問題、均須妥爲籌商、一時尙難恢復、但亦經日本憲兵隊交付啓封矣、▲

教育所長不更動

【吉林】教育廳長李錫恩、頃請短假回里、外間紛傳李氏去吉、因而熱衷者多相奔競、熙長官以李廳長係請短假、並未表示辭職、不能遽予更動、即或一時不歸任所、亦暫不派人、即由廳員爲其暫代云、

三分局添譯員

【吉林】省會公安局、所屬第三分局、管界、日僑頗多、對於外交等事、較比他區繁重、該區分局長、曹永貴氏、特請准公安局穀局長、添設譯員一員、該局長、特派交際科、交際員、陳子青、在該區担任一切外交事宜云、

更換警官

【岫岩】公安局以下列各處警官、有更換之必要、遂明令發表、計文昌閣分所長新委王相卿、新甸分所長新委趙雲軒、南碓子溝分所長新委金德義、三區內勤局員新委高巍文、六區外勤局員新委劉俊廷、三間房分所長新委王耀書均已分途履新云、

日軍由瀋調兵來 擊破千山匪

【海城】五日在千山西方接官堡附近、發現大幫股匪約一千五百餘人、老北風、仁人等長之任意放火搶掠、其勢洶洶、日軍接此報告、即由瀋陽派兵急赴現地、剿討該股匪於西方及北方、日軍除出負輕傷者二人外、毫無損失、至匪團遺棄屍體三十具、捕虜六人、及馬匹多數云、

長春—敦化間 將開駛直通列車

【吉林】因吉長吉敦兩路合併、決定近日開駛長春敦化間直通列車、發着時間、預定如下長春發午前八時、敦化着午后四時三十分、敦化發午后零時、長春着午后九時、按此運行時間、較前縮短、

趙廠長公畢返任

【吉林】長官公署新委長春被服廠廠長趙榮陞、日前來吉面謁熙長官、報告接收一切情形、公畢並未在省逗留、已於昨業已返長視事云、

董作霖就任第七區局長

【下九台】本鎭德惠第七區公安局長、馮春普君、於上月間、張輔帥封翁出殯、前往弔唁、所有局務交董作霖君代理、嗣値事變、而董君坐鎭雍容、商民賴以安全、現奉縣政府委任公安局長、而董君久歷警界、內政外交、均能辦理裕如云、

匪襲白市牧場 搶去馬匹數百

【遼源六日電訊】五日正午許、鄭家屯白市、發現股匪數百名、襲擊滿鐵經營之牧場、搶去牧馬數百頭、

出帖作罷

【密山】本縣馬縣長、鑒於本地錢法奇緊、商業蕭條、兼地方警學偏項困難、前者召集全縣農商會議、提議暫由地方各保担任出救濟私帖若干萬元、以資救濟、因無相當基本金、各鎭商民恐無處兌換、是以聲請拒絕使用、果出帖之議、即行作罷矣、

現洋由滬運進 頓形踴躍

【大連】因蔣介石對廣東政府和平問題、幾告頓挫、致上海銀市、異常動搖、當此金銀比價浮動之機、運銀出境、企圖獲利者、頓形踴躍、本埠(大連)亦於五日由濰州號輪裝來約五十萬元、又金華號約三十九萬元、均經上海東萊銀行分寄市內山左銀號及其他各錢莊者、再由滬運現至連、所獲利益頗鉅、一萬元得純利二百元云

熙長官佈告 減稅輕罪

【吉林】爲佈告事、照得輕徭薄賦、本仁政所宜先、尙德緩刑、乃郅治之急務、吉林地處邊陲、近年以還、因形格勢禁、內政之措置、實有因時弛張之必要、本長官盱衡現狀、懋焉心憂、凡所設施、冀圖更始、關于稅捐一項、已將二成軍費免除、並將隨同大租附收之五角軍費、減去二角、以紓民困、他若在監人犯、無論輕罪重罪、但其原特案情、如非罪無可逭、應處極刑者、均經酌予輕減、以上二者、業經規定辦法、令飭各該主管機關分別施行在案、自來爲政之要、重在得民、本長官一切措施、必熟察人民之好惡、以爲準則、不避艱阻、竭全力以赴之、凡此輕稅減刑、固屬之懷、在社稷政而臻上理、當爲民衆所共見、合亟佈告全省商民人等、一體知悉、此佈
中華民國二十年十一月三日長官熙洽

講飭工商會同永衡號 速籌救濟危殆之市面 市商會呈長官之條陳(續)

【吉林】(接昨報)現在亦無業可營、不過以小數借款、貸其生活日用、並非以大宗爲其營業、將來收回亦易、請飭令工商兩會會同永衡官銀號、召集大小商人、速籌維持救濟辦法、以維現狀而恤商艱、或者謂今日官銀號有日方限制、未易實行、然維持商業、救濟商民、爲彼所樂爲、遼寧具有先例、日方必有同情、惟言此事者、爲工商兩會之職責、苟非治血、寧忍坐視、而兩會主席各任要職、或亦未遑兼顧、紳民、忝備顧問心所謂危、不敢不告、仰體長官保商恤民之懷、敢一已超組代庖之請、爲民請命、當邀共諒、是否有當、伏乞鈞裁施行等情、據此究竟是何實情、合令該會詳査具覆、以憑核奪、此令等因、奉此、遵査本省發生此次事變、在日軍未來之先、及已到之後、倘因應之一念或差、斯商民之慘劫立至、幸賴鈞座、雍容坐鎭、寧爲一已之犧牲、力保人民之生命、精誠所感、黎庶蒙庥、且視遼長等地情形、實有霄壤之別、追維大德、民無能名、然自時局變動以來、商民各界、雖乏其體之危險、實有無形之損害、百業凋殘、危機四狀、松齡忝兼省城商會主席、恢復工商繁榮、責無旁貸、迴憶鈞座受任伊始、本省市面情況緊迫萬狀、而金融滯故特用吉林市商會名義、擬具維持金融辦法三項、呈請核示、曾蒙採納實施、並以吉海鐵路不通、妨礙客貨各運、杳長拍收雜稅、影響行旅尤深、復經會同吉工務總會領袖、調主管當局、急籌救濟、結果均克規復從前狀態、此外更切實平抑物價、以裕民生、嚴禁錢商執外交易、以維國法、商請永號購糧、以廣招徠、凡此種種、無非爲社會圖謀安定、以御副鈞座保障元元、維護地面之苦衷、而稍盡松齡應負之職責、但挽濟雖具愚誠、補稗究鮮實效、現在商業凋敝、困苦已極、誠如鍾顧問呈稱各情、倘非危詞聳聽、然循繹原呈意旨、不過泛泛之議、至擬請飭令商工兩會會同永衡官銀錢號、速籌救濟、(未完)

防火宣傳

【大連】人烟稠密之都市、最易發生火災、大連市當局、乃極力講究防火、並宣傳戒備、月之四日午后一時、消防署在該署樓上召開防火宣傳協議會、出席者、除該署職員外、並約大連西崗、沙河口三署保安主任、更有埠頭消防組、老虎灘消防組、及西崗沙河口西消防分駐所人員、即按定時開會、討論種種辦法、並規定於月之十一日舉行大宣傳、各關係者均行參加、其宣傳方法、共議數項、一以消防署之消防汽車前導、各處消防車同時鳴笛在街中遊行、散放傳單、一消防署及消防組、各警署協力分赴各商舖住戶、散放傳單、並於要路通衢懸掛防火傳單及畫片、一各警署對管內住戶、實行防火調査、埠頭消防隊、堪德街警備隊、老虎灘消防組均於各境內分散傳單、其防火傳單、分中文萬五千張、日文萬五千張、火災預防注意書五萬本內附中文說明、宣傳用火柴十五盒、非常標識用紙五萬枚、宣傳畫片千八百枚、足見當局對於火事用心之周至、以喚起居民人人均知注意、家家均知防範、則祝融自無用武之地矣、

路警敗兵協議 襲擊日軍被捕

【四平街】四日午前、鄭家屯前民家、有四洮路護路警及敗兵等約四十名、協議襲擊日本軍之方法、事前被日軍探知、開始包圍交戰、當即捕獲三十名、日軍負傷者四名、已送滿鐵醫院收容、

發現便衣隊

【四平街】本埠鐵道東中國街、有潛入便衣隊之嫌疑、日下大加搜査中、

名流組織 中日俱樂部

【大連】本埠雖稱東北巨港、商業日益發達、但缺乏中日人聯合娛樂機關、故在中日名流多人、集議擬創辦中日俱樂部、以爲當此時局、極須謀中日人之親善、已議商刊、刻値人心惶惑、更宜組織此種機關、以融洽兩國人之情感、惟甫欵集、前已經首事人等、假大和旅館召開發起大會、當場選出中日委員十二人、聞於五日午後四時半仍假大和旅館、再開討議籌備問題云、

匪聚圍山河 待機擾亂

【鳳城】邑西四五八等區、由來盜伏匪人頗多、日前由五區大荒溝、及夥房溝上下、出沒無常、近有鄉人報告、現在圍山河窩集四十六名、已經半月、日昨公安隊長攜警往剿、

市面平穩奉票提高

【鳳城】本月中旬、正人心慌恐、奉票每張跌至一角半、近來市面安穩、源賴商會紳耆及日軍長官、一致維持、地面恢復如初、連日漲至二角一二商人心亦因以稍安云、

曲維持會長表明宗旨

【鳳城】本邑自治維持會長曲涵濤、昨於全體會議時、當席宣言、大旨謂本人以殘廢之軀、本擬退休、只樂晚年、乃

松田隊長去鳳

【鳳城】日守備隊松田隊長人極和平、自蒞任以來、中日感情、頗極融洽、現奉調北上乘本月三日安奉午車、當時中外各當局、均赴站歡送、一一握手而別云、

自治維持會開全體會

【鳳城】本邑自治維持會、成立以來、諸般待理、日昨特開全體會議、召集各區村代表共謀全縣中外人民福利、當時會長由公譽中日當局、均有相當演說、頗極一時之盛云、

草上飛等匪合夥 大有破鎭攻城勢

【德惠】縣屬朱家川口及江蒿營處、自青紗帳倒地後、該處盜匪代胡匪數股、近聞合夥一處、聲勢頗大、掠財架票、民不聊生、雖經保衛隊兵盡力剿捕、該匪仍然大肆猖狂、近日風傳、匪首、草上飛、忠烈俠、如意等、帶領匪徒二百餘名、大有破鎭攻城之勢、此耗傳來、本邑主席李奉廷、招集保衛總隊長關級三、公安局長馮昆山、面議辦法、即將在外駐防保衛兵、調縣兩大隊、以期保護縣城、事先又由老少溝、護路防軍陳團、借得機關槍四架、迫擊炮四尊、項槍炮、乃於月之二日、經該團派兵、運送到縣、於是關總隊長、一面檢點部局、槍械子彈、一面督飭隊長、支配隊兵、故將城防佈置周密、以備萬一云、

赴錦代表昨返縣 流通劵案經主席批准

【柳河】本邑財政局張局長前因各機關首領在縣政府開緊急會議、專爲地方財政困難問題、擬定欲出流通債券十萬圓、援濟本縣警甲各餉、只解燃眉之急、俟日後地方公欵收足、再將此項債券收回、作廢、此項議案表決、請示縣長實行、縣長事件重大、未便作主、當令張財政局長赴錦、面稟米省主席、業蒙批准施行、該局長公畢、於昨日返柳、稟明縣長、不日流通債券發出、地面稍爲鬆緩一步、該局長往返、辛勞原爲地方公益、可謂幹員云、

下江四縣紙幣案 依蘭鎭署釋明電

【哈爾濱】市商會、濱江市商會、及哈爾濱銀行公會、前因依蘭富錦樺川佳木斯各商會紛發行流通紙幣、以兌換哈洋恐其影響哈洋信用、援劑哈埠金融、特會銜呈請東特行政長官公署、轉電依蘭鎭守使署及各該商會、嚴予制止、公署査復、近接復電、據云依蘭等縣、僻處邊隅、地方金融、特外來錢幣流通、自吉垣事變發生、交通梗阻、已成孤立之勢、銀行號及巨商大宗現款、早已提運一空、農人賣糧無主過問、地方錢之來源、糧無銷路、商農交困、已成僵局、値交涉延長、稅收無望、警團餉項、均將無從維持、現聞已有數月未放餉、如不設法救濟、影響地方治安甚大、各該縣爲自救計、近來有發行市帖之議、並非哈洋、且僅流通本縣、並不出境、鈞處維持哈洋信用、

鹽巡隊擊斃私販

【安東】緝驗緝私局、近以自日軍入街後、當時局面未定、一般鹽巡隊、多不認眞執行其職務、以致市面鄉間、私鹽充斥、實與緝私前途大有妨礙、現在市面平靜、政務員負責有人、對於私鹽、急應整理、遂於日前、通令所屬鹽巡、嚴行緝拿、日來市內商民購私鹽者被捕數起、均係韓人背負少數鹽斤出賣、商民貪賤購買、已照章罰辦、詎於月之三日、該局所屬埠南、濱江村分卡長、帶領巡警、下鄉緝私、行至石橋村附近、遇見大車兩輛、滿裝私鹽、係該村民于榮光、父子率領、當時喝阻不聽、抗拒逮捕、遂由壜巡開槍威嚇、竟將于某之子二人、一年十九、一年十六、此外車夫等三人又

張分所長提升局員

【安東】商埠公安局長姿奎我氏、到任之後爲求地方安謐起見、對於警員頗事更動、昨以鎭安路分所長張俊猷、勤於職守、才識亦優、未便置諸下僚、遂明令提升爲第一分局六道口分所局員、至分所長遺額、則以三分局、一等內勤警士崔爲亭提升、均已奉委、令別任職云、

火警

【安東】八道溝口永和長洋磁莊、於月之三日、午前一時因此鄰木舖失愼、蔓延、致被火災、時在半夜、柜夥由夢中驚醒、未及搬移物品、火已燃及、僅以身免、當有中日消防赶到施救、至二時許、始行撲滅、計焚燬市房八間、貨物舖墊同歸於燼、損失甚重、惟失火原因不明、該管分所、刻正調査云、

回民校籌備維持

【安東】市內回民公立小學校設立多年、因有居住學捐收入足敷開支、凡在該校學生、除收少數雜費外、其他費用、一概蠲免、故該校生徒、逐年增多、良爲此也、詎今年夏季、附屬地淸眞寺、對於附屬地內居住居牛者、應納之學捐、由該寺接收、以致該校收入、減少半數以上、常年經費、無法支持、雖經該校學董、劉祖三錢子安等、極力交涉、仍無結果、而該校乃難中斷、只得設法挪欵、維持現狀、刻屆冬令煤火爲一大宗、値此經費艱之際、遂變通辦法由學生分攤、昨已規定、高級生每人現洋八角、初級生每人六角、通知各生照交、如此辦理、可能維持過去、但不知來年如何進行云、

基督教特開佈道大會

【鳳城】福音堂於陰曆九月廿三日、請諸君來聽耶蘇福音望大家光臨、地址鳳城女講堂書內院、二十六日午前十點起至十二點止、

日當局宴各區代表

【鳳城】本邑自治維持會、爲討論全縣事宜、特召集各區代表加入、以謀中外人民福利現各區代表、齊集城內、日當局爲聯絡感情起見、特設宴招待、並請中日各當局作陪、一時紳士雲集、頗極其盛云、

漁局礮艦回港

【營口】漁業商船保護局、所有礮艦、統於事變以後、均行駐防各處、茲於日昨由安東開來兩隻靖海等名號、停泊於西海關碼頭河心、市經回港云

趙分局長請准病假

【營口】商埠公安第一分局、局長趙冠儒、因病暫請短假一個月、遺職以勤務督察長郭景春暫行代理、該員刻已前往到局視事云、

河沿碼頭頗繁盛

【營口】埠內河沿各碼頭、近以天氣漸寒、所有中外各輪船、及時入口運儎者甚衆、凡大豆紅糧每日卸脚者、連絡不斷、係如豆油豆餅燒酒等項、裝運出口者尤多、車儎船舶、裝貨紛紛、頗爲繁盛云、

同合長商號倒閉

【營口】老爺廟市場內、同合長小本商號、開設有年、向稱得利、突以本年貨項稀少、又兼變後、金融緊澀、無力支持、遂於昨宣告倒閉云、

日軍在練軍營操場打靶

【營口】昨二日午後、日軍守備隊若干、在練軍營操場、演習射擊、槍聲隆隆、預先示知民衆、以免發生誤會云、

稅捐局左右維艱

【營口】稅捐局開辦有日、近聞遼寧財政廳、命催解欵、錦州新政府、亦命催解欵、局長夾在命之下、未免左右維艱、無法應付云、

天暖

【營口】昨四日午後一時許、天氣忽變、陰雲漫漫、傍晚七時餘、降雨數小時、淋漓不斷、及起陡晴、氣候依照尙暖云、

日軍演練機關槍

【營口】日軍守備隊、於昨四日下午一時半、在練軍營操場、演練機關槍、事先函知商埠公安局、俾知各局所、先期通知商附近商民勿得驚恐云、

遼東小火輪停駛

【營口】東海關碼頭、向由北寧路車站、設有遼東小火輪一隻、專爲接送往來渡客之用自河北河站停閉後、該輪亦停駛云、

奉票復原狀

【營口】月前奉票一再慘落、商民交困、達於極點、幸經當局竭力維持、刻已恢復原狀、相差無多云、

河北槍聲船聲 夜間連響多驚恐

【營口】埠內於十月三十一日夜間十一時許、突由河北發起槍聲、連連作響、與商船汽笛、儼同拍擊槍音、良久始息、一時商民人等、多從睡夢中驚醒、大爲恐慌、疑必軍警與匪衝鬪也、翌晨探悉、係七分局守望警、見有二人行走、呼之不應、轉隱於暗中、因發槍射擊、不過數聲、適逢某號輪船工作機械聲響、與槍聲相似、因此人多驚恐、無怪風聲鶴唳、疑爲草木皆兵、其情景彷彿相似、凡商民擬不安席、可概見矣、

馬戲團藝業盛旺

【營口】埠內老爺廟南市場內、有雙盛班馬戲團、男女十餘人、精於大武術者、個個都能、人人精妙、中有一婦人、年近三十許、仰臥凳立兩腿以被纏之雙足心上、能擎一百四十斤雙輪石錘、並能以單足支擎之、良久始歸雙足上、尤能以双錘木桿上、橫架男女大小七八人、統在兩尖足心之上約共七八百斤、其男子海裏紅更善長馬戲、至小女孩等、能

當舖將開板

【營口】埠內當舖共十三四家、自事變後、現洋暴漲、無法經營、群相止當候贖、由竊口取送、茲已月餘、刻經錢法復原、各當舖聞將一律開板云

馬路工程迅速工作

【營口】埠內老爺閣迤西、各段馬路工程修築、已有四分之二、近以天氣嚴寒、恐其封凍、故於月間赶速工作、冀早告竣云、

華文打字所招生

【營口】埠內瀛海樓對過、華文打字傳習所成立、茲於昨日貼佈廣告、招收男女生徒各二十名、每月學費大洋五元、四個月畢業、由教育局發給證書、並介紹各公司及各機關服務云

張敎局長視察各校

【延吉】敎育局長張連級君、辦理敎育、素稱認眞、現因縣立各校、修補校舍、有視察指導之必要、故于本月廿九日、由局起程、分赴各校視察云、

常團附回任

【延吉】本埠陸軍第六百七十七團、中校團附常甲君、日前短假旋籍省親、頃已假滿、遂於廿十八日返延銷假任事云

委任督察員

【延吉】公安局勤務督察員李鴻恩君、任差以來、頗稱盡職、近日忽萌退志、請准長假、聞遺缺委戴尙志君接充云、

冒充軍人被獲 解警備部訊辦

【延吉】駐和龍土集場子陣軍連長孔慶榮、在防界內搜獲冒充軍人犯二名、一姓孫、一姓周、均持押槍、審訊冒充不諱、當送本埠警備司令部訊辦云、

民衆校招募新生

【延吉】稽查處第三校附設民衆學校、張貼招生廣告、定額四十名、六個月畢業、學費免收、並供給書籍文具、各科敎授、由敎員担任、純盡義務、計於十一月三日正式開課云、

看
……及無銜面痔瘡豁然若失私心幸慰情難自已第鬩台衡於報界亦有職務更擬請俯體鄙意酌爲裁稿載諸報端以彰功效非特藉茲提倡抑亦於患痔諸君得脫苦難誠乃受惠良多也專修蕪函藉鳴謝忱順頌 仁安 七月十九日
遼寧工業區一馬路小一旅館經理人 孫國瑞 鞠躬 字振邦河北平安人

夏福興堂台鑒茲前鄙同夥……貴堂之夏氏化痔膏一小盒該君以此療治頗有驗效……人於去歲亦患痔症擬由貴堂亦購夏氏化痔膏一小盒以資試驗寄件現洋券一元希即速爲寄下是荷此頌 財祺 敝人張玉桐謹啓 六月十四

熱痔乘虛下注、或憂思太過、蘊積熱毒憤鬱之氣致生風濕燥熱、四氣相合而成、如結腫脹悶成塊者、濕盛也、結腫痛如火燎、二便閉者、大腸小腸熱盛也、結腫多痒者風盛也、肛門圍繞、搯摸破裂便結者火盛也、有生於肛門內……
化痔土散……硬核、自消永不復犯、頗有特效……注意痔已破者速用夏氏化痔膏擦之即愈……定價半料現洋六元 夏氏化痔膏定價每盒現洋一元
代售處 遼寧小西關……大藥房 同 大西邊門外……藥房 同 城裡鼓樓西金城藥房 同 小南門裡大街……藥房 同 中街路北普克德藥行

空前大贈送 五萬元

粉刀王贈獎章程

(一) 凡欲加入得獎之列者應先積存大號或小號粉刀王空包伍拾隻向瀋陽總公司或就近向各地本分公司或分辦事處掉換粉刀王小畫片樣本簿一冊以備粘貼小畫片之用

(二) 上述樣本簿每冊有一百零五空格每格刊印粉刀王小畫片式樣一種按粉刀王捲菸內所附裝之小畫片共有一百零五種合成一套每張背面各註有題目號碼凡積聚小畫片者務祈將本號之畫片貼在本號空格內切弗參差

(三) 凡積存一號至六十五號小畫片六十五張依照上述方法貼入簿內後即可掉得編號之獎券壹紙但該六十五張須確自一號起至六十五號止之聯號為準凡積滿自一號起至一百零五號止一百零五張合成全套者仍依上述方法貼入簿內後即可掉得編號之獎券三紙粘貼入簿時倘有參差缺漏重複等情該簿即作無效本公司拒絕收受

(四) 凡持有編號獎券者均有得獎希望惟本公司雇用人員及其家屬不准享受得獎權利

(五) 開獎地点 上海

(六) 開獎日期 民國廿一年一月下旬 收簿掉券至民國二十年十二月三十一日截止 逾期概不收掉

(七) 獎品務於民國廿一年七月卅一日以前完全領去逾期不領由本公司沒收作為己有

(八) 各獎券均編有號碼加蓋本公司硬印圖章由主管人簽字為憑

(九) 掉券時務示真實姓名住址以便註明券根備考 但獎券如有遺失概不掛失

(十) 獎券如有塗改損污即作無效

獎品如左

頭獎 一張 獨得汽車一輛
貳獎 二張 各得無線電連留聲機一架
叁獎 六張 各得留聲機一架
肆獎 十張 各得金香烟盒一只
伍獎 五十張 各得金手表一只
陸獎 七十五張 各得脚踏車一輛
柒獎 一百張 各得銀香烟盒一只
捌獎 三百張 各得自來水筆鉛筆一對
玖獎 與頭獎末尾二字相同者各得攝影鏡一架
拾獎 與頭獎末尾一字相同者各得本公司民國廿一年月份牌一張

英商啟東煙草股份有限公司謹啟

美國 巧拿淋 新到

主治

五淋白濁。便尿不清。尿道潰爛。小便困難尿中混血尿道閉塞。膀胱發炎。疢濁重症請購試之定能應驗如神一瓶除根永不再犯

這是空前未有之發明淋濁除根聖藥巧拿淋丸(Gonorrhoea Tablets)專治疢濁淋症醫藥無效或時愈時犯試服此丸定可斷根因該丸內含三大要素即(一)純檀香(Sandal)(二)沙斐爾(Salol)(三)梅天靈藍(Methylene Blue)此三種藥品均係殺菌滅淋清掃尿毒之貴重藥料凡各國醫學博士無大稱贊為決妙品

遼寧代理店鐘樓南總發行所 大成大藥房

代理店

遼寧 五州藥房　遼寧 中西藥房　遼寧 大德生　遼寧 歐美西號　遼寧 歐美東號　遼寧 大吉祥　北市場　恒濟堂　遼寧大西關 泰和堂　遼寧同 德西藥房　利亞藥房　四平街 天德堂　四平街 敘慶長　四平街 增順興

四平街 德慶興　洮南 德慶仁　洮南 永利堂　洮南 和發藥局　遼源 大德慶　遼源 廣生堂　通遼 德聚成　通遼 和發藥局　八面城 德慶同　八面城 和發增　范家屯 天德新　范家屯 天德慶　范家屯 瑞生祥　新民屯 新發德　鄭邦子 毅生堂

錦縣　義縣　綏中　山海關　開原　開原　開原　鐵嶺　鐵嶺　昌圖　公主嶺　千金寨　本溪縣　本溪縣
福隆永　福金生　大增號　東和堂　公和祥　德祥厚　德泰臨　生全堂　福合盛　合發久　德泰玉　三合公　信仁堂　春興和　鹹鹽堂

雞冠山　鳳凰城　鳳凰城　安東　安東　安東　安東　安東　安東　遼陽　遼陽　遼陽　遼城　海城　蓋平　大石橋　營口　瓦房店　普蘭店　普蘭店　錦縣　金州　貔岳
興德厚　大生恒　大德生　福興堂　大生東　恒興藥行　東益增　瑞祥泰　福春堂　義和堂　源興仁　天鈺成　天福順　德增福　大一堂　衛生福　保興長　康德記　志義成　康德記　順義成　志義成　新泰成

大連西崗 廣興堂　大連西崗 天和藥行　大連西崗 志義成　大連西崗 同德藥房　大連市 華泰藥房　大連市 華西藥房　大連 德記西棧　大連 增盛西房　大連 康德記　大連 德記全棧　大連劉家屯 志義成　三十里堡 志義成　旅順 仙芝堂　旅順 大德堂　長春 世一堂　長春 同德堂　長春 天和堂　長春 天育堂　長春 中西藥房　長春 泰和祥藥房

長春　長春　張家灣　雙成堡　雙城堡　阿城　阿城　阿城　一面坡　一面坡　橫道河　梅林站　甯安縣　甯安　甯安　安達站　安達　安達縣　呼蘭河　呼蘭河　呼蘭河　呼蘭河
義和謙　天益慶　德泰增　世昌增　德興厚　永德堂　世昌永　世一堂　永德堂　玉盛隆　德和鈺　天河堂　會榮福　振興堂　慶升堂　大和堂　誠泰裕　吉盛隆　延壽堂　錦和彩　天和堂　德興恒　復聞堂

呼蘭河　通河縣　通河縣　甜草崗　昂昂溪　巴彥　木蘭縣　同賓縣　方正縣　三姓　三姓　三岔河　三岔河　三岔河　扶餘縣　農安縣　克山縣　樺甸縣　蘭西　大賚　海拉爾　西集廠　明水縣
永德堂　同發興　和發通　新來春　育生瑞　長發藥店　和發全　吉盛宏　和發長　德慶昌　同益和　同慶和　天德堂　同順和　慶昌福　德泰增　德興祥　天益堂　中西藥房　衛生藥房　洪德堂　同發德　慶增和

烏吉密 大德昌　佳木斯 德慶宏　賓縣 榮陞久　拜泉 濟泉藥房　烏珠河 天義慶　十二井子 同盛泰　林甸 成盛永　二克山 順盛茂　富錦縣 泰華西藥商行　吉林 泰華西藥行　黑龍江 泰華西藥房

設無處購買請將欵寄至總發行所哈爾濱立即奉上不悞
價目每瓶大洋二元五角每打廿五元

綠茵競勝爲健兒之能事 但若身體孱弱 無持久力 則勝利必致屬於他人 如於四時常服

司各脫乳白鰵魚肝油

使精神奮發 體強力增 然後壓倒強敵 奪取錦標 方有把握也 此油滋養豐富 男女老幼 四時咸宜 兼治傷風咳嗽肺癆等症

各大藥房均有出售

謹告各界 慎防假冒

四股蜂房　六股蜜蜂　學士　巨人

逕啟者本廠所製之四股蜂房 六股蜜蜂 及學士 巨人等四種牌名絨線久已馳名全球近有無恥之徒以次貨冒貼本行商標欺騙顧客茲為保護顧客利益及防止仿冒起見凡真正蜂房 蜜蜂 學士 巨人四種牌名絨線自本年六月起本廠裝出之貨每絞內小商標牌子上均改用硬印並每種牌子之背面另附有BB二字之牌號以表明確係本廠出品務請顧客於購貨時以手襯摸商標硬印及BB標記俾便識別再本廠商標已呈准國民政府註冊有案中國各大日報上均登有同樣之廣告如蒙賜顧惟請留意認明庶不致誤

上海 倫敦 博德運絨線廠謹啟

女界們不要相形見絀

不要在群衆中覺得渺小無倫

君亦自覺顏容不如人乎吸力不如人乎性情不如人乎因此種種不如人之感想而受痛苦之婦女為數實多然而婦女初不必有此相形見絀之感想何也因皮膚潔淨口氣芬芳笑臉明眸精神愉快皆肝經調和腸部活潑之結果耳清導丸即是調和肝經活潑腸部之良藥婦女們只須不時吞服一此自可保持其肝腸常在健康情形之下於是顏容自然進步精神自較愉快矣尤妙者清導丸效大而性和服之絕無絞痛峻瀉諸弊宜女宜男宜老宜少蓋微利平肝盡美盡善之製劑也

遼東總發行上海江西路四五一號韋廉士藥局各藥房均有出售

價目每瓶七角六瓶三元五角郵費免收

韋廉士紅色清導丸 PINKETTES

神皋雜俎

明史畧談（布衣子）

元之季世。天災人禍。饑饉頻仍。徭役繁重。百物因之昂貴。職業難圖。謀生道路亦即隨之日狹。四方哀鴻。觸耳嗷嗷。其艱難困苦流離失所之狀。實不減今日。史稱其時。朝政廢弛。內亂迭乘。頻年荒歉。民多爲盜靜氣較之。誠堪爲民國社會之狀態相伯仲也。而元順帝居富貴榮。逸樂自若。終日以貴爲天子。富有四海之驕傲。躊躇志得意滿。並不以人民爲意。蓋元帝胸臆中。無非以皇帝自皇常。貧民自貧民。貧民固無皇帝如何耳。却不知。方寸瓦石可覆馭駕。星星之火。足燎原野。而成滅元鼎革。代爲天子者。即爲此項貧民中之一份子亦即有明十八主二百九十六年。國祚開創之始祖。爲貧民揚眉吐氣者也。究此貧民特起者爲誰。曰朱元璋。元璋先世居江蘇沛縣。其父世珍始徙安徽鳳陽縣。元璋昆仲四人。身位其季。家貧甚。又值白蓮會韓山童之亂。到處騷動。民不聊生。黃河及江淮間無一片淨土。朱元璋居當其衝。無以爲活。父兄相繼歿。不得已。入皇覺寺爲僧。初以胸懷大志。殊不安於空門。逾月棄袈裟遁食合肥。三年無所依。復回原寺爲僧。會郭子興起兵。據濠州。元璋年已二十有四。入濠見子興。子興奇其狀貌。留爲親兵。每戰輒奮不顧身。立有奇功。頗爲子興所重。次年收里中兵得數百人。略據鎮撫。及後見郭軍諸領袖排氣過盛。止知逐一己之慾。罔顧生民之糜爛。即知其無足與共事。乃以兵屬他將。而獨與徐達常遇春。別編民兵三千。攻取今日之安徽滁縣。至此。獨樹一幟。已略定基礎。其識遠見大。誠非衆人能及。無怪其爲平民傑出者。從此拔和州。自和州渡江襲取安徽之當塗。江蘇之江寧。與陳友諒張士誠大戰於鄱陽湖。復擊降友諒子理。湖廣江西以次而下。更破張士誠。降服方國珍。而淮兩浙。乃無問題乘利進取。由江西徇福建。以福建舟師趨廣州。復由湖南取廣西。揚子江珠江流域。悉歸朱氏掌握。後人讀史。每謂元璋兵强故能有此。余則不然。獨以爲元璋用兵之策劃高妙。得地利之勢。所以能所向披靡。設使其不先取湖廣。而後江浙。抛藩籬而不顧。即所向能迎刃而解。而前拒虎。後進狼。旋得旋失。終恐徒勞而已。今日野心家。盍取法焉。當元璋初下金陵。以有權勢之重。不得不有尊榮頭銜以號召四方。但又恐過自尊大。招取他方反感。乃稱曰吳國公。意即表示不敢以君王自居。所有戰爭無非爲民。至九重之位。尙待賢者。既而破陳友諒得有三江之疆。惟我獨尊之眞面目漸露。而李善長等又極能看風轉舵。見元璋之假面具將行揭破。乃乘勢勸進。投以所欲。元璋初尙客氣。及一再勸請。因即帝位於南京。徐達本與元璋同里。世業農圃。二十二歲從元璋奔走。至此勸進。尤爲著力。是以元璋黃袍加上。即以徐達爲中山王。李善長爲相國。論功行賞。因應如此。而曹錕至白宮後。竟令勸進之人向隅。甚至吳大頭地位俱失。何以不效元璋故智耶。朱元璋復以徐達爲征虜大將軍。常遇春爲副將軍。率師二十五萬。於元順帝至正二十七年由淮入河而北。進從山東河南陝西一帶。徐達督舶水陸各軍進逼大都。元兵不支。順帝多携妻子出長城至上都。大都即今之北京。上都即今之倫諸衛廳。旋以明兵迫之急。輾轉至內蒙古克什克騰西北捕魚兒海旁。擁殘餘自衛。冀圖復燃。其將擴廓帖木兒屢屢捲土重來。寇犯明邊。徐達李文忠分道北伐。破之於甘肅安定縣北沈兒峪地方。時元順帝已卒。其嗣愛猷識里達臘戰敗北走。復稱大汗於和林。擴廓帖木兒收兵往會。數南下。皆無功。愛猷識里達臘卒。子脫古思木帖兒嗣之。其將納哈出侵遼東。明兵破之於奉天開源縣西北之金山。未幾脫古思帖木兒爲其子所弒。乖氣致戾。部屬皆散。於是沙漠以南及滿洲之地。盡隸明之版圖矣。元璋有鑒元室孤立覆轍。因擇重要鎮隘以封諸子。封㭎爲秦王。都西安。棡爲晉王都太原。棣爲燕王都北平。橚爲周王都開封。楨爲楚王都武昌。榑爲齊王都青州。梓爲潭王都長沙。檀爲魯王都兗州。椿爲蜀王都成都。柏爲湘王都荊州。桂爲代王都大同。楧爲肅王都甘州。植爲遼王都廣寧。㮵爲慶王都寧夏。權爲寧王都大寧。楩爲岷王都岷州。橞爲谷王都宣府。松爲韓王都開原。模爲瀋王都潞州。楹爲安王都平涼。桱爲唐王都南陽。棟爲郢王都安陸。㰘爲伊王都洛陽。史稱元璋治尙嚴峻。性好猜忌。即此大封諸子。其剛愎武斷。及當時中央政府之空固。已可概見。然凡在革新時代。中央亦不可不具此精神。統計其諸子所封。除韓王松未就藩而卒外。餘皆永樂時就藩。元璋本承元末放縱之後。整綱紀。明賞罰。又大開言路。臣民言事得實封直達御前。然而當時以文字獲禍者亦復不少。蓋元璋幼失學。粗通文義。自不免以文字疑誤殺人。杭州教授徐一夔賀表。有光天之下。天生聖人。爲世作則等語。元璋不解。竟而怒曰。生者僧也。以我嘗充僧也。光則薙髮也。則字其音賊也。遂斬之。又有惟來復謝恩詩。中有殊域及自慚無德頌陶唐之句。詔之曰。汝用殊字。是謂我歹朱也。無德頌陶唐。是謂我無德。雖欲以陶唐頌我而不能也。亦斬之。其他因文字而膺奇禍者尙夥。著者因限於篇幅。迫於時間。略舉一二以見元璋之猜疑而已。時有丞相胡惟庸。大將藍玉。先後因反被僇。株連諸功臣。禍及家族。死者甚衆。如元勳李善長。傅友德。王弼等。皆無辜賜死。宿將於是盡矣。可爲鳥盡弓藏。兎死狗烹之一嘆也。顧世之明哲。知幾進退。功成身隱。不招物忌。庶能保首領以盡天年。方不愧英雄之爲英雄矣。元璋以洪武元年。立長子標爲皇太子。二十五年卒。又立標之次子允炆爲皇太孫。

（未完）

臨床漫言（繹伯平）

（一）嘗聞醫者言醫者臨床恒有矜奇持異。偏見太深。執拗立論。成竹滿胸。或與病情。未必相符。妄執有據之說。或於醫理未曾夢見。肆興無本之言。或居是非之間。似是而非。似非而似。而眞是眞非眞辯。或囿膚淺之見。急標緩本。急本輕標。而轉急爲緩。爲逆爲執言難挽。或偏見難回。致病成背道相馳。動手殺人者。指不勝數。嗚呼。其害難以言喩。而爲業醫者咎。或陷犯罪項。不能諱言者也。嗟。醫者臨床但爲業醫。宜振作精神。義不不學如余。殆不能中萬一。抑以何法處之。爲至嗚契乎。診病。不亦難矣哉。求其中正。容辭之公共解決問題。其可羈然。窃效醫者臨床。儼然將之羅陣。運籌帷幄之中。決勝千里之外庶幾神其谷。蓋尙週及圓機活法。臨機善變。不容膠於絲毫成見。況與幻疾患也。必宜宅心醇謹。言無輕吐。忌勿輕疲勞。檢醫與願精求。對疾苦而悲憫。知常知變。能御能明。權宜賦。問年齡。觀身形。衡性情。天時地理人事。在在當審。氣色聲音受病。一一須詳。既悉望聞問切。繼施補瀉寒溫。析理眞切。勿持兩可。則庶幾可也。然若今中梓日。世未有詳謹之士。執成法以傷人。靈變之人。敗名節而損己。誠爲醫者臨床格言之畢事矣。

（二）余讀醫宗金鑒婦科篇。產後中風證治曰『產後中風惟大補火氣風痰末治之』未嘗不惜然起。恍然嘆。該言立論不當。遺害無窮。不知寃殺幾許好人也。溯著書之與意。以爲產後氣血大虛。雖患中風。惟宜大補氣血。使氣血充足。然後再酌火氣風痰。佐使治之。循本求末。先詳持補之見地也。第不和中風疾患。爲迅雷不及掩耳。生死頃刻之間。決不容先事滋補氣血。置火氣風痰佐使而治則可。若如此醫治產後中風能夠生還者。幾希矣。蓋中風即西醫所謂之腦溢血。雖在產後時患之。名爲有餘之症僞實有餘。而治則不偏。遂其有除。且投以大補。抱薪救火。助桀爲虐。既補之後。恐不及再治其他。必無救矣。據余揣見。平人患中風。殆不死已。產後中風。殆尤甚焉。生死關頭。豈可貿産後之虛。不予顧慮。竭盡全力。療治中風。處理得當。猶能挽救萬一。當即同道。以爲然否。余平前會晤多位產時中風者。比因所服之力。千篇一律。大補氣血。今擬方置諸不顧。又遺物議。滿腹忠勇。無有用武之地。坐視患者待斃。愛莫能助。其奈何哉。默思著再。豈有產後中風惟大補火氣風痰末治之言。將一般同道陷阱乎。

（未完）

恨（晚鶴）

『時間的確不早了。該當回去了。』汪藏虬把兩瓶酒折作一瓶。那一個空瓶不要了。剩下的點心還裝在盤裏。於是他提着盤。孫芙蓉提着瓶。一同下了涼亭。到了下面。汪藏虬仍然把酒瓶竹籃繫在車上。汪藏虬推着車。孫芙蓉扶着鞍座。二人慢慢的向前走去。出了園門。一輛馬車正停在門首。『坐車你老。那去?』

『大西關上頭多少錢?』

『三吊吧。』

『兩吊。』

『上車吧。你老!』

孫芙蓉和汪藏虬握一握手。說聲再見。便上了車。車夫鞭子一揚。一陣丁零。丁零。車就隨着塵土遠了沒了。

汪藏虬等到看不見了孫芙蓉的鞍綠車影。也就跨上自行車。兩腳一上一下。輪轉轆轆。衝着月華。向車馬紛亂喧擾中馳去。

○○○

韶光如矢。一年容易。又是秋風了。兩地黃花。連天紅葉。風景依稀。一如去年。在這時期。汪藏虬和孫芙蓉竟涓吉假東北旅社結婚了。結婚那天。當然是冠裳畢集。羅綺繽紛。十分的熱鬧。也夠排場了。

等到日色平西。來賓散盡。汪藏虬與孫芙蓉伴家人等。分乘汽車同回宅第。原來汪藏虬的家庭。也很維新。所以新郎新婦回到家中。極其隨便。惟着遊戲情形。在所不免。這時兩人各懷心事。一則醜媳婦怕見公公。左內輾轉。難過萬分。一則私嚐一塊天鵝肉。今朝始行到口。急欲一過其纏綿門面大嚼之癮。所以相對許久。反無一言。把一間裱糊的洞房。弄得充滿了寂寞的空氣。

壁上的時計。敲過十下。纔縫掩了。紅燭息了。床前放着一雙革履。一雙繡鞋。但是他倆紫綃衾裏。紅綠被裏。能否和諧魚水。作者乃局外人。當然不得而知。所以也就不敢信筆云云。

但距他們結婚一月後。某報上忽然發現了一則新聞道。上月汪藏虬君與孫芙蓉女士結婚詳情。已誌本報。一則當世才子。一則絕代佳人。志同道合舉伴翱翔。美滿容易。一朝四合。誠非偶然。行看藍田玉暖螽斯早卜。不意蜜月甫度。便賦脫輻。道路傳來。殊令人駭歎。記者公餘。躬往訪查。始悉孫女士乃天生石女。秦關緊閉。不容匠馬先登。蜀道梗塞。竟教雄兵莫進。斯則恨矣。豈不悲哉。現孫女已披緇入山。青燈古佛。略了餘生。而汪君則日擊今日。感念疇昔。亦不勝其哀痛。噫嘻。媧皇已逝。誰補恨天。寃禽力微。難塡孽海。汪君與孫女士惟有淚濕青衫。血殷翠袖。永恨終身矣。

（完）

舞場（潘）

喲…怎麼我會來到這兒的呵!這是一個什麼境地呀!人物是如許這般的擁擠。一座精緻華美的樓房裡。簡直沒有一點滴水的隙地。坐滿了成弧形鱗次比櫛的排着。坐上的青年男女如呆的望着台上。許多沒食若坐位的青年們有的靠窗。有的倚立牆下。高高低低。如蟻蠕的由窖。他們因爲來的晚些。以致佔不到坐位。尤其是正中的坐位莫大的遺憾充孕在他們的心中他們感到十分的不服氣瞧着正襟危坐在正中的椅上這些人。都是很安穩很適合的對著舞台恨不得就到這些人的頭頂架起第二層坐次才好他們像鷄謀食的神情。用盡眼光的銳利。在人頭間如探海燈放射似的。掃來掃去。很廻地祇想找着那兒有隙縫沒有。究是一定的。那兒露出一個隙縫!那兒便有一個空坐。是捷足先登者們。往往給他們後來的同伴佔據着。留在那兒的。昂昂往補的這班後來的人。認爲這未免帶有幾分欺詐性的行爲。當然不能自認晦氣的甘願服從。所以只要偶然發現了。無論如何須强到那兒坐下。堅若『情理』的悅子。據塞那看護的人。初時自然不免有一番你我的爭執。最後那看護的人。究因理屈而不得不表示退讓。可是這種位子。却很不容易發現!因爲人心總有點相通的。那知道這代人留坐的行爲。畢竟勝不過情理唯一的條件。還是須不使人發見。因此常常擱開他們的肢體以圖遮掩。加以又在人物密接的列坐裏。一望都是擁擠塞塞。小小的一個空位。從那兒看出所以必得用細密的眼光。反覆地察看而後可。

這所有的人。都是這樣的擁擠。你看他們都豪醉在一個共同的情緒之中了。他們已經不知什麼顧忌。男女都溶化在一個天地裏。沒有了平素那種各不相容的拘束。坐在一樘。站在一起有時眉來眼去。有的情話綿綿。尤其是丸袴青年。不管是男是女。那兒有坐就去到那兒去坐。他們只顧推着擁着。各懷一副競爭女性的心腸。都想得一個女性臨近的坐位。他們都延頸昂領地企望着燈紅彩綠的舞台。芙若談着。心坎裡蘊蓄着豐富的快感!

啊!舞台。多美麗撩人的舞台。點綴着五光十色的電燈。精細可愛的彩花。與高懸台外的兩盞潔白汽燈交輝益顯得色澤如流的活耀奪目。裡面佈置的情形怎麼。雖然當時又能具體的瞧見。然而很可以抽象的想到。少時必定有一番更上的美麗與華奢。一番更上的精工與細緻。是這樣美麗。撩人的舞台。究竟是爲着什麼而施設的呢?惹得這些如海的人群。都向這裏擁來。翻波一樣地擁集一堂。把腕橫肱地爭奪坐位。如像像年辰。爭買面包一樣爲的是什麼呵?。連我也羼雜來到了我來幹什麼了。這樣的境地豈是我可以來的!我受了什麼潛力的驅使。迷惑。痲木。蒙蔽而至如斯。不知道這樣場所根本不容於我。

呵!跳舞場。飯店的跳舞場。這是時髦男女交際的場所。是的。這一切的人原來都是跳舞家。我明白了。我深的明白了。兩性相吸的跳舞場。是這樣的繁華。眞所謂人間之極樂土了。然而我爲什麼也來了呢?跳舞嗎。沒有異性的相伴。取樂嗎更是够不上了。這般觀衆。都是少爺。公子。小姐。太太。平素過的是花天酒地。錦衣玉食。的生活。腦子裡。心坎裡。肚子裡……以及各部的器官。莫不充滿了樂的激盪。他們才値得樂呢。正需要這個機會性的混雜一下子。這個跳舞場原來是他們共同發洩快樂而設的。我爲什麼也來參加呢呢?像我這淪落無定的流浪之人。餐風露飲。終年的轉側在崎嶇的多棘的世道上。含辛茹苦。無際的漂零於濁浪滔天的人海裏。他經滄桑的風霜。嘗盡了世海的厄時。特別最近的情形多麼是悲慘呵。社會的險惡人心的奸詐。在我體態的猥狙。形跡的無聊。何不是以攫起陌路人的冷嘲熱笑。我的心已經滿負着淡漠的薄情的箭傷。天天都感受着酷烈的刺戟。時刻都們在莫名的悲痛裏。我深覺得。我的命運像天邊的流雲。豫來天的枯葉。和這般跳舞家比擬!那裡修格比擬!中間相差的距離。何嘗天壤。處在這樣的境況。難道還設想件麼快樂嗎。眞是再矛楯沒有了!我如何會闖入這兒來了呵!搗鬼!眞是搗鬼!………

……………拍拍拍……

呵!好熱烈的鼓掌。他們在笑。在談。他們的快樂。笑他們的快樂閃爍在他們頰的光彩的笑紋。就是他們快樂的符號是美好的人生的反映。沉浸在醜惡的深海裏的我反映上臉面的不過苦哀。感傷和悲痛的標記。再不會生出快樂的情感來。他們快樂實在和我的心沒有一點共鳴的可能呵……（未完）

○○○

漫吟（郭源勳）

書劍飄零志未酬。乾坤到處許悠悠。千歲萬壑山中好。一馬双樓海上遊。年少賈生空洒淚。秋來王粲怕登樓。江山擾攘思歸去。笑看烟波幾釣舟。

作客他鄉已數年。無情歲月自流遷。不堪異地淒迷處。更遇初寒慘淡天。雁下汀洲依水上。人行墟里晚烟前。家山萬里知何似。回首功名一悵然。

西風瑟瑟落梧枝。舉目蒼茫觸客思。烽火不堪鄉信渺。礎聲難與客心期。雲迷寒浦長征雁。雪滿頭顱浪迹詩。人事百年容自許。何如河畔把竿時。

高樓百尺聳霄寒。極目人間宇宙寬。遊子不知歸路苦。異鄉終覺作人難。茫茫行水烟帆遠。坎坎逆城漏鼓殘。何日故人同躡跡。一杯相屬話悲歡。

秋來詩興付無心。瑟瑟風聲急暮砧。社燕秋鴻尋樂土。登山臨水覓知音。多情菊畔留姍影。無語燈前伴客吟。瀋水風光今似昔。蒼茫雲霧氣蕭森。

一笑相逢瀋水邊。客牀寒落坐寒氈。翩翩雅度衣冠後。淡淡功名水石間。人道蠶頭成幻海。我雖鵬背負青天。茫茫世道歸何處。輪與江頭取次眠。

秋來景物老園林。此日吟懷得再尋。瀋水十年求識面。逡巡一見即談心。中原兵革成新舊。墟落雲烟自古今。壯志未酬豪興在。興亡一曲入榕陰。

半世功名成久客。一年容易又秋風。開鷄浩歎空心許。捫蝨劇談無客同。四海茫茫人草草。九州蕩蕩馬怱怱。雲閑天淡歸何是。醉夢江湖一葉中。

落落久知離合在。天涯歧路感無窮。生來重視千金帚。此日應懷萬里風。延客黃金顧笑醉。逢人斗酒解醒空。男兒馬上歌朱鷺。大將功成一笑中。

絕地排山勢壯哉。無端偃蹇到塵埃。十年浪迹遂波去。幾曲勞歌送酒來。過眼功名如糞土。驚人文字走風雷。九閩汗漫逍遙慣。櫟櫟元非梁棟材。

勞勞一世坐愁城。學劍學書兩未成。志上層樓思鶴立。身隨燈下伴鷄鳴。從來事業無眞是。自古文章少定評。北轍南轅誰個是。年來不計一虛名。

西風又到瀋陽城。有客逍遙事事輕。願向書中尋樂趣。那知世上有浮名。百年薤露徒爭逐。萬事浮雲屢變更。大度乾坤容嘯傲。一杯醇酒壓愁生。

星光的生活（墅子）

淒涼的月色布滿了林中。樹葉兒經微風的拂蕩。擺來擺去。好像那天眞爛漫的女孩子跳舞一般。小鳥兒縮首斂翼宿在牠的巢裡。小蟲兒沉寂無聲的伏在牠的穴裡。已是沉沉更闌。萬籟無聲的時候了。獨獨有一位少年。踱踱在樹林旁邊。電話般的風兒傳來幾句詞聲。彷彿像這樣的調子。『萬籟人聲悄悄家家入夢間。有人眞可嘆。在外不知年。』有時而高唫。像那高山林密的哀猿嘯着一般。有時而低咽。像那空閨的棄婦泣着一般。唉。唱出這種詞聲的人。不知他積壓多少心絃聲奏不盡的傷心調?都在這深沈的夜裡。放膽說出來。獨自徘徊而哀傷。這個人是誰呢?就是星光呵。

星光是一個高中畢業生。論起他的財產。一空徒四壁。一這是小學也萬難支持畢業。漫說高中呢。但是憑他家庭的擠營。和自己的毅力。也就勉勉强强的圓滿下來了。他本就應當高興起來。不當哀怨呻唫。在這沉寂的夜裏。唱出這樣的哀調。究竟爲着什麼?大凡悲有所思。調有所懷情感發于中。才能洩漏于外呢。星光所以現在如此的更不無原因了。

當他在天眞爛漫。缺少判斷力的時候。他的父母早就把他婚事預定了。光陰過着像箭一般的快。星光已經十八歲了。未經正式結婚的她已經十九了『男大當娶。女大當嫁』這句老生長談的話不久要在他倆身上實現了。一天。月老先生走到星光的家裡。商量完婚的事件。年紀高邁的父母。那一個不想早抱孫子呢?於是就獨斷獨行的允許了。窮人完婚的禮儀。可算簡單極了。僅僅的準備些完婚絕對不可省略的東西。并且在憲書上找一個長遠的日子。就是八月廿八那一天。一切一切都籌畫好了。當時星光正在外邊混事。于是就寫了一封信。大略是『星光。我已經擇好了日期。定于八月廿八日爲你完婚在前三天內務必請假回家。不得稍延。父字。』閱者諸位想一想爲什麼寫得這樣懇切。只因爲他素日反對完婚的事。獨身主義是不絕於口的。所以他父親恐怕他延悞。用這樣的口吻催他回來。星光接着這一封信不由的愁上眉梢。因爲他有破了婚姻是前途的障礙物。此後他就像吊魂的一般。度這愁苦的日子。

可怕婚期。迫到眉睫。星光不敢違抗父母的命令走回來了鑼鼓喧天。星光的婚事居然完了。他完婚的那一天。正算是星光愁怨的生活開始工作了。她雖然是草茅中的蠢婦。她的希望心倒很遠大。!!高樓啦!汽車啦!早已經印在她的腦海裡。并且積極願意實現的。唉!星光是一個窮小子。那有方法實行她的希望?漫說她希望很高。就是隨遇而安。星光倒也不滿意她十分了。若論起來她的容貌比着豬八戒的二姨還醜陋十分呢。若陳列在殿前。活活的妖魔來了。惟妙惟肖。因爲這個。星光雖有父母的繁戀。也萬難留在家裡生活。終日和那妖魔相對。此後的星光像蓬草般的飄搖。書蠹般的流蕩。淪落在異方作生活罷了。每逢年節同寅們。欣欣的就那條轉回家門的道路上。洋洋自得的返里了。星光呢?留在孤館寒窗。寂寞淒涼。惟有痛淚漣漣罷了。有時同寅們高興了還嘲笑他。以爲他是他們的陪襯品。以顯示他們家庭的快樂。這樣辦來。星光的心更覺若難過極了。

撲面的嚴冬風。如割的一般吹在臉上。忽忽悠悠的新年若到了。中國的舊習氣。以爲新年這個關節。很是隆重的。所以到這個時候。家裡的人無論。貧富都是要回團滿滿的。整理行裝預備回家的同寅們。樂喝喝走到車站的候車室裡。我雖想不捨的送到站上去。鳴的一聲。滿載着歸家過團圓年的人的火車開了。輪聲軋軋。剎那間已經不見影了。站台上左右冷風。不住的吹着。除車站辦公人員而外沒有一個人了。他祇好低着頭回到寂寞淒涼的宿舍裏。有人向。星光你獨獨的怎麼不回家呢?星光只是洗首不答。滿腔心腹事。誰能與外人知。這個時候。正是除夕的前一天。星光在一盞一樣一人之宿舍裡撲簌簌的淚下。有家難歸的人眞算是哀怨極了『每逢佳節倍思親』星光實在感受十分了。

十八。十二。五日晚稿于長春東站校舍

可憐的教員（續）（李季）

住了幾天他便要實行他圖婚謀產的主義。隨寡婦與其司帳先生。已竟先入爲主了。星打得個火一般燒。焉能入耳圖。套郭所長便改弦更張。先大的說要給隨家清滿門戶。一面要挾。一面威嚇。此時縣中已將解武之弟解職。提歸管裡去矣。解武便私自走到教育公所實問說。郵時敝人原怕牽連。所長堅說不妨。而且所長一樣分錢。今舍弟果被牽連。豈不太冤。郭所長無言可對。只得進縣署。私縣知事一說。他如何說法。在下未在場是難知道的。而解職却已逍遙法外了。係解武解職。郭所長大驚。乃接連着從匪犯案。供出匪首即事人命解氏兒弟遠遊。及縣署筋拿。早已遠飛杳杳了。郭所被此事累得天天流汗。他事無暇顧及。隨寡婦便趁著這個當兒歸家去了。他舖中的司帳先生。於郭所長來接隨寡婦時即老大的不願。但爲大道所關他是難以插嘴。只得背後囑咐寡婦快快回來。好容易等回來了寡婦便將郭所長。如何要强姦她如何拒絕。一篇加十篇的好顯他和先生的勁足。又說將來還要前來給清整家風。遂去司帳。合盤托出。司帳先生。原先就怕他。剎他靴腰。已存醋勁。今聽到這裡。更是無名業詠眞高三千丈了。乃走向一處見了他一個相熟訟師。說明來意欲呈控郭皮山。欺孤滅寡。圖謀家產的罪狀。訟師大笑道。疏不間親。若如此說法。誰不知你是醋勁大發呀。現下郭所長爲錢號經理。强迫教員入股。原以教育儲金園名義相號招。成立以後。改爲銀權興。有違部章。教育所書記。撥待銀漢衆差。有礙學務。原定利率一分六厘立案。今以三分一二向外借貸。重利病民。至於通匪說票。貪贓庇匪。這是有犯法律。人人得而告之。先生大喜。鑄罷呈詞。挾而走省呈控。消息傳來。郭所長大懼。急悶之中計上心來。乃星夜將唐荆璞調到城中。令他速回向石條溝村長商議。給出一張字據。說郭所長並未參與隨家。綁票之事。以資証明。唐荆璞唯唯連聲。急忙歸去。同村長將意思說明。那知這村長知道被撤。鋪先就不理他。而且潤璞一個窮酸學子。焉能敵上自爲紳耆的。鄉下孟子砲的十里村長交往。今日黑黑敬敬的說了一番越顯出卑躬拘謹的難看。村長以爲他要巴結所長。死也不答應。一連五天。潤璞到說過十二次。村長卻於第六天晉城。到了教育公所。所長當得如不耐煩看他來了。只爲必是來說字據。寒暄之下。便問唐教員說的事。未知貴村長辦了否。他答說唐教員未知敝人說什麼。

（未完）

回憶（續）（靜君）

車抵站台。行人下車。忙亂以極。收票出站。聽接站者喧嚷。隨接站者投在天太棧。管棧的端過洗臉水。遂洗漱畢。用餐還了店錢。換了金票。單等搭日車北上。這時淒的眼睛仍是睜不開。總絕不用人領着還得告訴着走路。到了前十時聽說有北行車。我便命人携物帶着妻和子。上了站。嘈々售票。擠票買妥。慌亂擠進車去這日本車很有秩序的。是一票一座。並不擁在京奉車那樣擠了。嗚嗚幾響。鈴鈴幾聲便慢慢開走了。車行出站揀票員剪票二大人有票。日票員問小孩有票否。答未起。日票員不行補票。年七齡在京奉車未起日票員不行。遂買大人。票字夫。妻心中忐忑。恐怕生事。吾膽壯觀剪票員要票不行。補了半票。再還無法補票吧。有奉票購不來日車票。多用奉票買金票。補購半票。然後才將車票完全要回。當時吾惜甚以極。爲中國地爲該日人築路。受許多限制。不由愛國心生。一站一站到了四平街了。有下車的紛紛下車。異常忙亂出站收票。交了票隨接站的投在天泰棧。梳洗完了用飯交了店資。候車赴洮。這日晚間。休息一夜。吾便抱幼子閑遊。管棧的買了不少花生仁。喂了喂吾之幼子。皆因乎幼子尙小。

（未完）

襍謎（紹棠）

娥觀（劇目一）社女會。

仙女逃入廣寒宮（劇目一）嫦娥奔月。

水晶宮梅花開放（劇目一）玉堂春。

四萬萬同胞公敵（劇目一）國民恨。

天子宴諸侯（劇目一）君臣樂

洞房花燭夜（劇目一）閨房樂

武力統一（劇目一）戰太平。

莽張携手（劇目一）南北合。

爺倆人武（劇目一）父子投軍

公園地種瓜（劇目一）花田錯

女和生懷春（劇目一）尼姑思凡

蕩泥河（劇目一）落馬湖

認可在青苗地打獵（劇目一）許田射鹿

醋（俗語一）臉面値千金

舟子看風頭（唐詩句一）風正一帆懸

爾（俗語一）你眞丟人

瀋海鐵路保安維持會布告 爲布告事

查本路前以核收奉洋不便改由一日起收用現洋及現洋票以昭劃一茲經詳加改核及依照地方現狀仍覺多所困難現爲維持市面金融並休諒商民艱苦起見以仍准核收奉洋照法價六十元計算以資流通前布告即行撤銷合仰一體週知切切此告

專門婦科小兒科 肺病胃腸病 **國醫李春芝** 急病請診隨時即往

現寓瀋陽大西關大什街北胡同杏林春藥店應症凡男婦老幼咯血吐血痰中挾血咳嗽氣喘不論遠年近日一切肺癆均有特效良方保証除根並發售

肺病除根藥每袋大洋五角每兩元每打大洋廿元胃病寬中丸每袋大洋壹元每打十元肺病除根羔每瓶大洋一元每打十元吐血秘紅丹每袋大洋一元每打十元腎病良友每袋大洋一元每打十元補腦寶志膏每料大洋卅元每瓶四分之一大洋八元衛生保散每袋大洋一元每打十元郵費在內奇異怪病另有專法外埠函詢請附郵票兩角即日答覆當有確實治法附上

遼寧省城大西關大什字街北高台廟東頭 杏林春啓

賽馬會的急要聲明

從這回開幕的秋季賽馬大會。添加下記各項彩票。每天一次。比較往年的賽馬大不相同。愛馬諸君幸勿失此發財之好機會

頭彩 金票 參百元（商品券）

二彩 金票 五拾元（商品券）

參彩 金票 參拾元（商品券）

四彩「可出八個以內」金票十元（商品券）

其他詳細情形入場之時交付說明書

（注意）前記各項商品券。有很容易換得現金的方法

秋季競馬日期 十一月六日 十一月七日 十一月八日 十一月九日

歡迎中外士女每天光臨敝會爲感

社團法人 **奉天競馬俱樂部**

天氣驟寒 咳嗽

唯有**保肺露**可以根治

定價每 大瓶一元四角 小瓶一元二角

總發行瀋陽大西邊門外 **寶康藥行**

招募田莊台代派處

本報田莊台代派處經理趙陞三近因遷移居處辭退代派經理之責如有願就此事者請來營口分館接洽可耳

營口盛京時報分館啓

感謝眼科聖藥（琥珀光明丸）

瀋陽地方法院登記處書記員唐宗寅先生來函云 英美大藥房大鑒敬謝者敝人於去春偶患目疾初起不甚爲意漸至雲翳遮睛視物不明且觸怒時發因火即犯歷經中西醫治迄未見效終日憂悶不堪其苦因閱報章載有貴藥房自製內服眼科聖藥琥珀光明丸專治男女老幼遠年近日一切雲朦翳障暴發火眼等症閱悉之下不勝欣喜隨至貴藥房購買一盒試服六日果然見效連服數日疾若失而翳障盡去光明復原矣斯誠不愧眼科聖藥敝人感佩之餘敬申數語以鳴謝忱

○謹將定價開列於後琥珀光明丸六日用量現大洋一元用二日者四角

○總售處遼寧大西城門外電車站英美藥房

橫濱正金銀行
遼寧支店
資本金壹億圓　全額拂込濟
積立金壹億一千六百二十萬圓
（日本電話代表番號）四九一一番
支配人社宅二三五七番
支配人代理社宅三四〇九番
〇〇本店、橫濱
〇〇支店、出張所、
東京、丸之內、神戶、
大阪、下關、長崎、
名古屋、倫敦、紐約、
漢堡、柏林、紐約、
桑港、羅府、謝脫兒、
布哇、利歐鐵、加內伊兒、
西脫爾、阿列其刷、脫利亞、
孟買、卡拉其、坎拿大、
蘭貢、新嘉坡、斯馬島拉巴、
巴大必牙、斯馬蘭、馬尼拉、
香港、廣東、上海、
青島、漢口、天津、
北平、牛莊、大連、
奉天、開原、長春、
哈爾濱、

東北最著名的真正保險負責忌煙藥

露煙忌撲百

大好春光天氣宜人　煙吧健全身體努力前程　人間的真正幸福　請君快點好享
一、准能頂瘾　一、阿片治瘾
二、准無痛苦　二、白面瘾
三、准能忌好　三、嗎啡瘾
四、巴比辛瘾
四、路
特瓶二元　每打二十元
大瓶三元　每打三十元
遼寧百撲製藥公司
電話四二八四
外縣皆有代理處

第威德潤腸丸

佳餚滿桌　尚嫌乏味

有平肝潤腸開胃之功效

此丸藥性溫和老幼咸宜有平肝潤腸開胃之功效凡患便閉或大便無常者服之尤見靈效服後既不腹痛更無猛烈冲瀉之弊

各大藥房均有出售

中國銀行特種存款廣告

溯年以來政局杌隉鮮有寧歲經濟組織泛未完備既無普遍全國大規模之儲蓄銀行又無信用鞏固之人事保險公司民衆方面每苦於儲蓄之無方而金錢之浪費在所難免矣今也訓政伊始厲尙節儉重隱健企業須由正軌本行爲補助社會經濟之缺點培養民衆節儉之美德起見於此過渡時期添設特種存款五種皆已舉辦存戶如有遷移皆可就近撥轉無論數目多寡均可隨時存儲不惟利息優厚即期限長短亦盡可自由小款零錢用之不覺其費日積月累全是立業基金邦人君子盍興乎來

東三省各分支行　啟

茲將五種存款略分列如左詳章函索即寄

特種活期「零星儲蓄」 以平日撙節所餘之款零星儲蓄積少成多可作下列等項正用

零存整付
企業治產　預計將來有正大用途於平時分期預爲存儲以備到期一筆巨款者宜採用此種
婚喪儲蓄　支取一筆巨款者宜採用此種
失業預防　如每月存洋十元繼續存十五年到期可得本利四千四
娛老基金　百八十五元角二分倘再延級十年提用不再按月續存可得本利一萬三千〇八十七元七角九分

整存零付
養老年金　預提一筆整款備作將來額定用途分期支取者宜採用此種
子女學費　儲蓄如存一百元十五年後開始付還再分十年繼續不斷平均付還每年二次每次可付十
遺族䘏養　本息四十一元七角共付二十次如存洋五百元十年後開始付還再分十年繼續不斷平均付還每年二次每次可付還本息一百二十二元〇七分共付二十次

整存整付
企業治產　凡有整款未至應用時期不欲動用或學校會社等基金及其他企業公積金不欲動用者均宜採用此種儲蓄以期滿入利息愈積愈多如存
婚喪儲蓄　
其他基金　三百四十二元十年滿期可得本利一千元如存一千一百七十四元二十年滿期可得本利一萬元

存本付息
養老年金　凡欲存本不動而以所得利息
子女學費　以備按時支用者宜採用此種
遺族䘏養儲蓄

又城內設有倉庫附近日站設有倉庫一處專做皮張特產及貨物押款等手續簡便利率從優如承惠顧無任歡迎

婦女救星 婦科三寶 紅緞子仙膏 調經養血丸 帶藥 暖宮

名馳中外　效驗神速
朝鮮來函　連購三寶

▲朝鮮元山府仲町二丁目東濱樓六月二十七日曾來函云　金勃先藥房寶號升覽敬啟者久仰貴號之婦科三寶特有神效今若郵局滙上金票四元望祈與鄙發　紅緞子仙膏調經養血丸帶藥等備妥交郵寄下勿悞云云
▲又于七月二十九日接見二次來函內云　敬啟者今春寸緘爲前購之婦科三寶用之甚有效果今若郵滙上郵金票三元祈再發紅緞子仙膏一貼調經養血丸一料帶藥一付請速爲寄下爲要
▲朝鮮開城北本町一六二番地德昌泰林鈞淯來函云　啟者敝內人於今春患得經血不調照醫師云是瘀勞症乃產後所得聞友介紹言寶號有婦科三寶聖藥今遂掛號信寄上金票三元請爲存收即敝舍下揩去紅緞子仙膏一貼調經養血丸一料帶藥暖宮丹一付揩藥無點由東文登縣宋村集源成德轉交林鈞淯家中收下便妥云云

天津海關趙述之來函贊許三寶神效

金勃先大醫士惠鑒前承到所寄下之神膏及調經養血丸舍親用下數日神效非常今遂信滙上大洋十一元正除付郵賬外務請再調養血丸擲下一料是爲至盼諸多瀆煩感念殊深敬請惠濟衆生並祝大安敝人趙述之鞠躬

北平張敬之來函專購調經養血丸

北平西直門內翫家胡同門牌四號張敬之來函內云敬啟者貴藥房所售之婦女調經養血丸久已馳名各省鄙頗食用前購兩盒服之甚爲有效近因用罄特別再由郵滙上大洋四元懇收到後將該藥速爲擲下爲荷此頌財祺

遼寧齊旅長公館專函感謝三寶

金勃先大藥房台鑒久耳盛名素甚信仰內人患血分之病九六年癸腹劇痛屢一阅效而閑盛京時報始悉大號之紅緞子仙膏調經養血丸出治婦女百病聯購試用病果減半連續服用竟而霍然多年宿痾一旦掃除曷勝欣慰歡迎之至特此奉函證明貴號之希科三寶名實相符洵女界之寶丸靈劑也尚此佈達並鳴謝忱並婦列入報端以指迷途庶婦女患病者有所問津焉　奉天日本站信德町十三番地齊旅長公館啟

舒蘭縣商會臧靜齋先生來函云

逕啟者內人前曾服用貴號所製之婦科三寶竟將已患數年之疾患除感甚近因不慎舊病略犯每經來時腹痛白帶亦多故今附上滙票一紙計大洋五元五毛祈將貴號之加料紅緞子仙膏一貼調經養血丸半料即爲寄下勿悞是荷

綏興稅捐局張局長來函購仙膏

敬啟者前代友人函購貴藥房大貼紅緞子仙膏一帖當承惠寄並蒙加贈帶藥暖宮丹一丸試用有效實深紉感茲擬續購紅緞子仙膏一帖仍要大帖者並請予贈給帶藥一付附上郵票三百分計合大洋三元之代價請即檢寄回件請　寄綏中縣綏興稅捐徵收局長張阜岑收可也

黑龍江邊防軍保安游擊隊文牘副官任澤民先生來函云

黑龍江邊防軍保安游擊隊文牘副官任先生來函云逕啟者上月由貴號寄來婦科三寶遵方貼服神效異常茲再寄上大洋十元收到時請即將加料紅緞子仙膏一大貼調經養血丸兩料帶藥一付火速隨郵寄下以便應用爲荷　回件請寄中東路海拉爾新街日本當舖後院交保安游擊隊部任副官即妥
▲克山縣天德合燒鍋高億豐先生來函云　啟者鄙人前購貴藥房紅緞子仙膏及調經養血丸敝內子依法服貼病已霍然全丸茲有同病者聞悉擬再購紅緞子仙膏大中貼各一張調經養血愈一料半僅滙上大洋九元五毛收妥祈即照郵勿悞爲荷
▲滿洲里特別區警察第一署在所金世五先生來函云　金勃先大藥房台鑒前由貴藥房購紅緞子仙膏並蒙惠贈帶藥照收後即使內子貼用旬日之間頗見功效茲再滙洋五元擬購大貼一貼加料仙膏一貼並祈惠賜帶藥二付無任銘感
▲盤山稅捐徵收局王菊圃先生來函云　啟者久仰貴號之紅緞子仙膏名馳遐邇久欲購備以應家庭之需苦於附近無代售處茲寄郵票二百分請將大貼紅緞子仙膏寄下一貼爲荷

紅緞子仙膏主治婦女經脈不調。月經不准。趕前錯後。經行腹痛。子宮寒冷。白帶過多。寒血凝滯。久不受孕。或患小產。血少乾癆。經閉經枯。崩漏不止。血色紫黑。或如泔水。面黃肌瘦。少食無眠。胸膈膨悶。午後發燒。心跳心忙無論如何難治之症。或經多醫不效者。將仙膏貼肚臍一張百病具消。無病常貼此膏。舒筋活血。追風散寒。種子調經。可登壽域。誠聖藥也。內服調經養血丸。善治血氣虛弱。腹中癥瘕。痞塊肚腹疼痛。四肢倦怠。骨蒸發熱。氣短咳嗽。以及婦女百病。無不藥到病除。大有起死回生之效。凡婦女患病。無論輕重。早有新得。如能外貼紅緞子仙膏。內服調經養血丸。則百病若失。氣血充足。身體強健。可得家庭中樂趣也。紅緞子仙膏定價大洋四元。中貼兩元。加料每貼六元。調經養血丸一料現洋四元

良機 本藥房爲濟世活人起見紅緞子仙膏減價一半每貼三元大貼者二元中貼者一元另送帶藥一付　加料

總發行哈爾濱道外十五道街

婦科三寶紅緞子仙膏代理處列下

金勃先藥房

遼寧鼓樓西金城大藥房　安東中富街東益增遠
遼寧大成藥房　開原同源廣　安源德泰順
遼寧震泰藥房　海城德增福　洮南和順發
遼寧大生藥房　遼陽義和堂　通遼大來當
遼日站大生藥房　千金寨德泰興　營口洪春堂
遼東站瑞祥藥房　千金寨信仁堂　錦縣同盛居
大連華泰合公　本溪崇盛泰　錦縣天生堂
公主嶺天德堂　鳳城春興堂　吉林東升達
四平街德祥厚　洮南大德常　吉林中西藥房
開原　德慶仁
吉林文生堂　吉林毓生藥房　長春秦和藥房　長春中西藥房　江省德泰盛　江省中西藥房　江省裕原堂　江省育生堂

東三省總發行哈爾濱道外十五道街 金勃先藥房

外埠函購滙款由郵滙下　外埠班硒件不誤郵票亦可代價

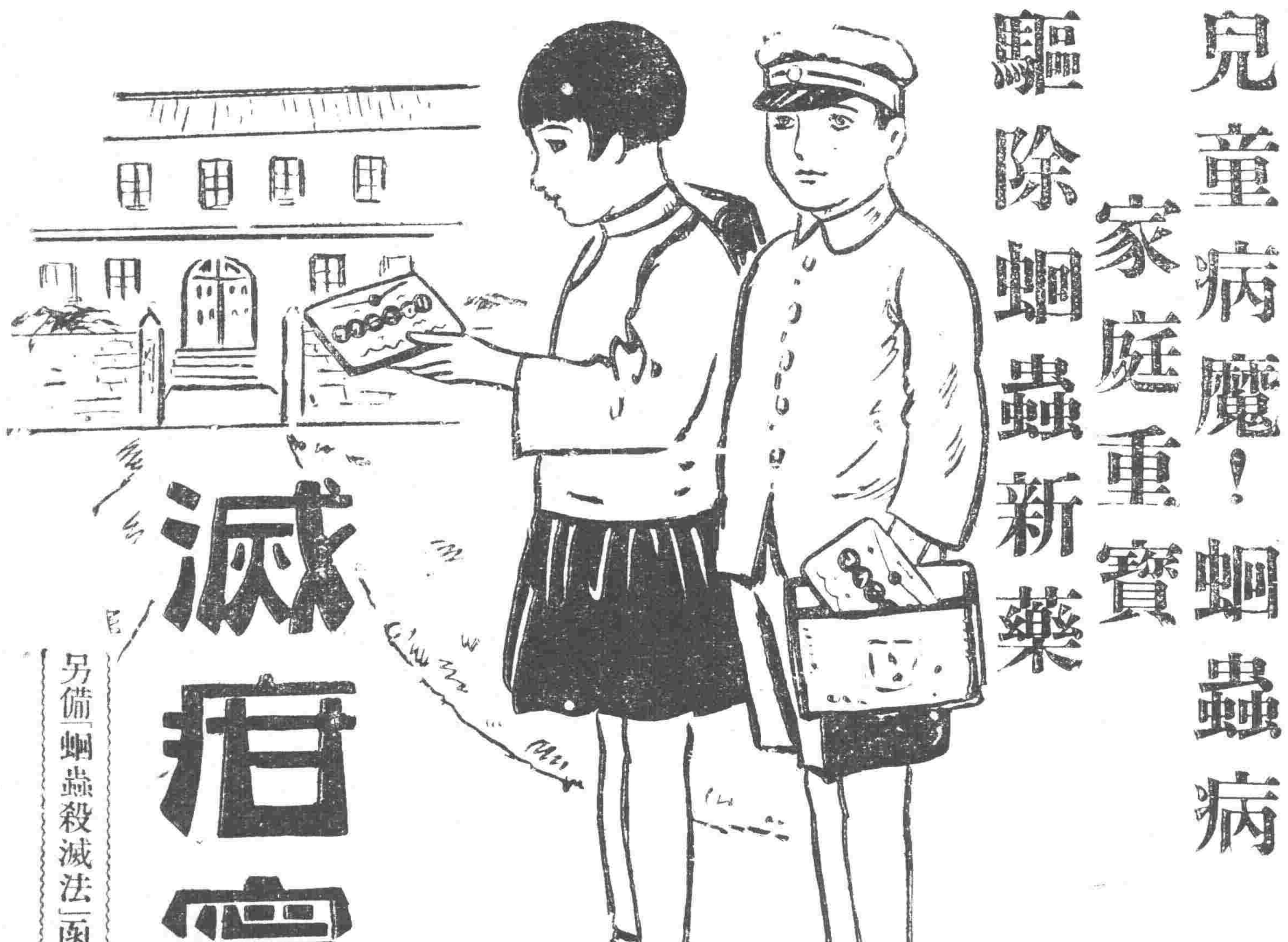

兒童病魔！蛔蟲病
家庭重寶
驅除蛔蟲新藥
滅痏寧

另備「蛔蟲殺滅法」函索即寄

萬惡病魔蛔蟲病！
先在腸部生長成、穿腸破肝橫行於體中、吸收養料分秘其毒素、不但障碍身體之生長。阻止智腦之發育、實乃傷腦害身、萬病之源泉。亦卽長大成人之最大難關也。

兒童至寶滅痏寧！
既是芳香甘美的佳糖菓、又爲擧世無雙之驅蛔藥、有蟲者服之、蟲隨大便而排出。無蟲者服之能可預防蟲之不再生、誠爲維護天聰。防病於未然之神藥也。

可當藥吃。可作糖用。芳香味美。人人愛好。月服兩回。身腦俱適意。誠爲兒童身體之健壯、智腦之發育佳良、家庭的幸福、國家之强盛計。不可不備之靈藥也。

全國有名大藥房出售
總發行所　有限公司大阪藤澤友吉商店製藥廠
大連支店　大連市山縣通七番地
總經理處　大連日本賣藥會社支店

味の素
（味之素）

每飯不忘

每逢吃飯之時、往々就要想到味の素。所以最好常々在厨房裡、留心味の素用完了沒有？今天的菜內、用了味の素沒有？

C—259

南滿鐵道

大連開	周水子	金州	普蘭店	瓦房店	熊岳城	大石橋	湯崗子	鞍山	遼陽	蘇家屯	奉天	鐵嶺	開原	昌圖	四平街	公主嶺	長春到
[illegible]	[illegible]	[illegible]	[illegible]	[illegible]	[illegible]	[illegible]	[illegible]	[illegible]	[illegible]	[illegible]	[illegible]	[illegible]	[illegible]	[illegible]	[illegible]	[illegible]	[illegible]

長春開	公主嶺	四平街	昌圖	開原	鐵嶺	奉天	蘇家屯	遼陽	鞍山	湯崗子	海城	大石橋	熊岳城	瓦房店	普蘭店	金州	周水子	大連到
[illegible]	[illegible]	[illegible]	[illegible]	[illegible]	[illegible]	[illegible]	[illegible]	[illegible]	[illegible]	[illegible]	[illegible]	[illegible]	[illegible]	[illegible]	[illegible]	[illegible]	[illegible]	[illegible]

奉天開	撫順到	撫順開	奉天到
[illegible]	[illegible]	[illegible]	[illegible]

本報價目
每份現洋六分
每月現洋壹元一角
外埠連郵每月現洋壹元參角
半年現洋七圓